DIARIO PALENTINO

Palencia Domingo, 26 de septiembre de 1999 — 1881 — Año CXVIII. Número 18.317. 250 pesetas. 1,5 euros

Estudiar fuera de casa incrementa el precio 70.000 pesetas al mes

Los pisos para estudiantes ganan la partida a las residencias universitarias

Todos los años por estas fechas, cuando apenas quedan unos días para el comienzo las clases en el Campus universitario palentino, los estudiantes de las diferentes escuelas y facultades, especialmente los de primer año, se lanzan a la aventura de buscar un lugar donde vivir durante el curso escolar.

La tendencia actual demuestra que últimamente los pisos han comido terreno a las residencias universitarias, especialmente porque los estudiantes prefieren tener mayor libertad de movimientos y, especialmente, por motivos económicos, ya que compartir piso suele resultar más barato, aunque también es cierto que compartir una casa en alquiler no ofrece los mismos servicios o comodidades que las residencias.

Motivos económicos y un deseo de mayor libertad, principales razones para decantarse por la casa en alquiler

El número de mujeres que optan por el piso dobla al de varones, que parecen optar, especialmente el primer curso, por los colegios mayores o residencias. Entre las causas que se barajan para explicar esta circunstancia está la de que las chicas se arreglan mejor ante los trabajos domésticos que los chicos, aunque también es cierto que según avanza la carrera la proporción tiende a igualarse.

Estudiar fuera de casa tiene un incremento en el coste de unas 70.000 pesetas al mes de media, cantidad que varía según diversas circunstancias, como el número de personas que comparten piso o cómo se distribuyan los gatos domésticos.

Por lo que se refiere a los universitarios palentinos que estudian fuera de su provincia, la mayoría se decanta por Valladolid y Salamanca, aunque sólo en el segundo caso se ven obligados a residir fuera de casa, ya que ACUP traslada diariamente a Valladolid a más de 1.500 alumnos de la Universidad de Valladolid.

Otro dato que demuestra el descenso en el uso de las residencias universitarias en Palencia es el hecho de que alguna haya decidido cerrar.

PÁGINAS 4 Y 5

CONGRESOS DEL PP

Aznar: «El PSOE no tiene proyecto ni dirección y va a seguir así mucho tiempo»

José María Aznar clausuró ayer el congreso del Partido Popular de la Comunidad Valenciana con una diatriba contra el PSOE, un autoelogio a su Gobierno y un llamamiento a su partido a no dormirse en los laureles ni a caer en el pesimismo.

Sostuvo que los socialistas no tienen «proyecto ni dirección», sino «ocurrencias y piruetas», y van a seguir «con ese despiste mucho tiempo».

Alabó la labor de su Gobierno porque ha sentado las bases para «unos años espectaculares de crecimiento, prosperidad y dinamismo» y animó a su partido a no dejarse abatir porque el resultado de las últimas elecciones fuera una victoria por «seis a tres en vez de 9-0».

Se recreó en la unidad sin fisuras de su partido en la Comunidad Valenciana -el líder regional, Eduardo Zaplana, fue reelegido con el 98,7 por ciento de los votos- frente a la fragmentación experimentada por el PSOE en esta misma Autonomía.

PÁGINA 28

CÉSAR MANSO

LAS LUNAS DE ROSANA LUCIERON EN PALENCIA

La sensibilidad de la cantautora Rosana cautivó a los palentinos, que disfrutaron de un concierto pleno de generosidad y desde el corazón. Los presentes en el Pabellón Municipal de los Deportes no apreciaron cómo discurría el tiempo, por lo agradable que siempre resulta escuchar las letras de los dos discos "Lunas rotas" y "Luna nueva", que la canaria tiene en el mercado discográfico. Sorprendió la escenografía que acompaña a esta artista, mezclando la estética y la plasticidad de su música.

LAS EDADES DEL HOMBRE

VIVIR EN PALENCIA

Belisario Betancourt destaca el gran nivel de Las Edades

PÁGINA 6

El 12% de los ciclomotores de menos de 50 cc está matriculado

PÁGINA 8

La Benemérita formuló 65 denuncias en la media veda

PÁGINA 9

El Palencia logra un valioso empate en Salamanca

PÁGINA 49

"EL CAMINO DE SANTIAGO DESDE EL AIRE"
HOY, con su ejemplar de
DIARIO PALENTINO
GRATIS
un nuevo fascículo

Hoy en DP

Guía del Inversor

DEPORTES *Jan Ullrich arrasa en la contrarreloj de Ávila y sentencia la Vuelta Ciclista a España*

PÁGINAS 45 Y 46

ESPAÑA *Asunción acusó a la dirección del PSOE de autoritarismo y consideró que la situación «impuesta» por Almunia no solucionará la crisis del partido.* PÁGINA 29

INTERNACIONAL *La brutal represión de las fuerzas indonesias causa siete muertos en Yakarta.* PÁGINA 31

SOCIEDAD *Taiwán decreta el estado de emergencia tras otro temblor de tierra.* PÁGINA 57

INDICE

PALENCIA	4
PROVINCIA	15
MONTAÑA	19
CERRATO	21
VEGA-CAMPOS	22
CASTILLA Y LEÓN	23
ESPAÑA	28
INTERNACIONAL	31
GUÍA INVERSOR	35
DEPORTES	45
AGENDA	55
SOCIEDAD	57
OCIO	61

M.C.D.2022

DESDE LA GÁRGOLA

CÉSAR MANSO

CARTELES SOBRE CARTELES

Así se van poniendo en algunas paredes urbanas, carteles sobre carteles, unos encima de otros, unos tapando los mensajes de los demás, en un rueda de pegadas consecutivas. Y así, incluso unos carteles inutilizan a otros al poco de ponerse, en una guerra fría y pegamentosa de a ver quién se queda encima y por más tiempo. Aparte de esta competencia anunciadora, con esta proliferación de carteles algunos rincones ciudadanos terminan siendo el lugar de los papeles, de los papeles que están pegados y los que se desprenden y ensucian las aceras y las calles.

Cursos de informática en FUTUREKIDS
Es mucho más que aprender informática.
Grupos reducidos.
Adaptados a la edad de cada alumno.
En un entorno interactivo y creativo.
Desde los 4 años
FUTUREKIDS La informática es DIVERTIDA
FUTUREKIDS Líder mundial en enseñanza de informática
PEDRO FERNANDEZ DEL PULGAR, 5. ZONA PEATONAL ENTRE SAN MIGUEL Y CALLE MAYOR. TFNO. 979 747 356 - E-mail jmsrcyl@futurnet.es

CARTAS AL DIARIO

Las cartas deben llegar escrita a máquina, con la identificación completa y comprobante y fotocopia del DNI.Puede figurar con seudónimos o iniciales cuando lo considere la dirección. La extensión no pasará de unfolio. Diario Palentino no se responsabiliza de los contenidos de las cartas ni necesariamente los asume.

Volver...volver a casa

Hace unos días, un amigo mío se desplazó a Palencia desde Málaga y fue a comer al restaurante "La Carrionesa", de la C/ Colón. Hablando en la sobremesa con Pedro Valiente y al inquirir éste la procedencia del viajero, mi amigo les manifestó su amistad y vecindad conmigo ante la sorpresa de Pedro. En el periódico que mi amigo portaba le escribió un recordatorio para mí, pues no en vano hemos sido compañeros de colegio en los Maristas en los años 50. Este amigo malagueño compró para mí los periódicos de los días 30 de agosto y 1 de septiembre, y precisamente éste es el motivo de mi carta.

Hace 24 años que falto de Palencia y en ese tiempo, debido a impedimentos familiares y laborales, habré ido 5 ó 6 veces. Recordaba el periódico con un formato grande, con muy pocas páginas y además, y es algo que se me ha quedado grabado, en la sección "Anuncios por palabras" siempre había alguien intentando vender "ovejas recién paridas". Me ha sorprendido gratamente su nuevo formato, la información que ofrece y sobre todo en el día 30 de agosto un artículo de las páginas XLI al XLIII en el que, bajo el título "Vuelven a casa, vuelven...", el periodista Luis Cabañes se acuerda de los que por unas u otras circunstancias nos encontramos lejos de nuestras raíces. En mi caso, no fue la necesidad de trabajo la que me hizo venir a Málaga, sino una oportunidad de mejorar y ver horizontes nuevos.

Hoy, 24 años después y a pesar de estar totalmente integrado en esta bonita ciudad, me sigo acordando de mi tierra y he rememorado, con una fotografía de la página LI, en la que se ve a unas personas jugando a la rana, la época de los años 50 cuando yo mismo jugaba en el Merendero de la Fuente de la Salud. Permítaseme un poco de nostalgia para un palentino que vivió 33 años (ya tengo 57) en Palencia y que, a pesar de la lejanía física, llevo muy dentro de mí.

En estas tierras, donde Castilla-León es apenas conocida, he tenido oportunidad de presumir de palentino en la casa de Castilla y León, de la que soy socio. Tampoco pierdo la oportunidad de presumir con la exposición de Las Edades del Hombre de nuestra catedral, que por aquí abajo es totalmente desconocida.

Colaboro con publicaciones de la Consejería de Gobernación y Justicia, donde actualmente trabajo, en la que suelo hablar de mi Palencia y así, por ejemplo, en una sección de Gastronomía, la receta de los cangrejos de río (¡Ay, cuánto los hecho de menos! es mía.

En fin, no quiero seguir más con mis añoranzas. Gracias al citado periodista por su artículo, que me ha llenado el alma de esperanza al saber que por lo menos hay un medio que se acuerda de los miles de palentinos que, por circunstancias socio-laborales, tuvimos que dejar nuestra tierra y que nos gustaría, cuando nos llegue la hora de la jubilación, volver...volver a casa.

Antonio Bujedo Argüelles

HEMEROTECA

HACE 100 AÑOS

Funeral por Carlos Casado en Villada

En Villada se celebraron solemnes funerales por Carlos Casado del Alisal, ilustre y acaudalado villadino, recientemente muerto en tierras americanas. Villada pagada así, con este piadoso acto de agradecimiento, los favores recibidos del empresario emigrado. Un gran túmulo de tres cuerpos presidió la ceremonia religiosa, concelebrada por numerosos sacerdotes de la comarca. El Orfeón Villadino dio solemnidad a la Misa de Difuntos, en la que estuvo presente una amplia embajada de la capital palentina, con su alcalde, Isidoro Fuentes, a la cabeza.

HACE 75 AÑOS

Obligación de vacunación contra la viruela

Por un bando de la alcaldía, se recordaba a todos los habitantes de la capital la obligación de vacunarse o revacunarse contra la viruela. Las vacunaciones tendrían lugar en la Casa de Socorro y eran gratuitas. A los vacunados se les entregaría un resguardo acreditativo. Había de plazo hasta todo el mes de octubre y, a partir de esa fecha, los inspectores municipales de sanidad visitarían los domicilios de los palentinos para comprobar que todos se habían vacunado. En caso de no haberlo hecho, se impondrían las correspondientes sanciones.

HACE 50 AÑOS

Fiesta de la Merced en el Sanatorio del Monte

Se publicaba la información de la Fiesta de la Merced celebrada en el Sanatorio del Monte El Viejo. Hubo una misa solemne en el Capilla de la Virgen y comida especial para los internos, preparada y servida por la superiora y las hermanitas mercedarias. Por la tarde, se permitió la visita de los familiares de los enfermos y hubo diversas atracciones de fiesta.

HACE 25 AÑOS

Robaron el órgano a un conjunto musical

Un llamativo suceso destacaba entre la información del día. Al conjunto músico-vocal palentino "Evolución" le robaron un órgano eléctrico de dos teclados, marca "Vox", que estaba guardado en el local de ensayos del grupo, en la Calle Fray Luis de León. Los ladrones se llevaron también un amplificador y tres micrófonos. Lo sustraído se valoraba en 130.000 pesetas. Se especulaba sobre el método utilizado por los cacos para llevarse el órgano, un instrumento de considerables peso y volumen.

¿Sabe la cantidad de cosas que caben en uno de nuestros módulos?
Imagíneselo

En el aire: 607 888 066, en la tierra: 979 706 115, en Palencia: Menéndez Pelayo 1
Airtel Distribuidor Oficial
3 a 0
Un mes más y solo para profesionales autónomos le ofrecemos estos tres terminales de gama alta por un importe igual a cero. Aprovéchelo.
Dandose de alta en plan de precios, excepto en plan personal y bono 30.
Gsm Air

M.C.D.2022

ARCOIRIS

MARGARITA SÁENZ DÍEZ

QUIEN crea que Mario Conde se estrena en la política encabezando la candidatura del CDS es un pardillo.

El ex presidente de Banesto siempre intentó manejar los hilos de la política española.

Y aunque los resultados de tanto esfuerzo conspirador quedaron lejos de sus objetivos, la década de los 90 no puede analizarse con rigor sin tener en cuenta su presencia.

Una presencia tras las bambalinas, desde luego.

Porque es ahora cuando por vez primera sube al escenario, utilizando unas siglas (CDS) que merecían otro lugar en la historia, pero que han caído en sus manos voraces, como cayeron haciendas de unos y puestos de trabajo de tantos otros.

A Mario Conde le gustaba tanto la política que antes de hacerse con la presidencia de Banesto ya participó en la Operación Reformista.

Luego merodeó en el Centro Democrático y Social de Adolfo Suárez.

Más tarde, intento repetir en España las prácticas acuñadas por el italiano Berlusconi, llegando a construir una teoría alternativa al sistema constitucional vigente, que plasmó en su libro "El Sistema".

Se trataba de sustituir los caducos partidos tradicionales, si era necesario incluso llevándose por delante la Monarquía, para construir una peculiar democracia con formaciones políticas de nuevo cuño sobre las que emergería M.C. como el gran redentor.

Una teoría política de estar por casa, que se balancea entre los surcos de la extrema derecha y el populismo de los gestores de origen empresarial, como el presidente peruano Alberto Fujimori o el norteamericano Ross Perot, que intentó acceder a la presidencia de los Estados Unidos al frente del Partido Reformista.

Junto a la afición por la política, la iniciativa de Mario Conde esconde el empeño de protegerse de la acción de la Justicia, cuando el fiscal del caso Banesto acaba de solicitar para el ex banquero más de 50 años de prisión.

Es dudoso que la legalidad le impida concurrir como candidato por el Centro Democrático y Social para intentar obtener escaños en el Congreso -etarras condenados han conseguido un puesto en el Parlamento vasco-, pero la madurez cívica de los ciudadanos de éste país sí podría frustrar el intento, negándole el voto.

CONSTRUCCIONES
RUFINO DIEZ, S.A.
OBRAS EN GENERAL
CONSTRUCCION Y PROMOCION DE VIVIENDAS Y NAVES
VENTA DE PARCELAS
Avda. Valladolid nº 6 (entreplanta) Telf.: 979 725 355
34004 PALENCIA Fax: 979 712 606
Movil: 609 867 181
Móvil: 619 312 777
CONSTRUCCIONES RUFINO DIEZ, S.A.

LAPIDARIO

"La posición del lehendakari no ha sido ni es la del PNV, que es quien le da el apoyo al Gobierno vasco"
Josep Piqué
Portavoz del Gobierno

"Casi todo lo que sé lo aprendí sobre la rodilla de mi padre"
Anjelica Huston
Actriz

"La música es el lenguaje más universal"
Paula Cole
Cantautora

MESA MADERO

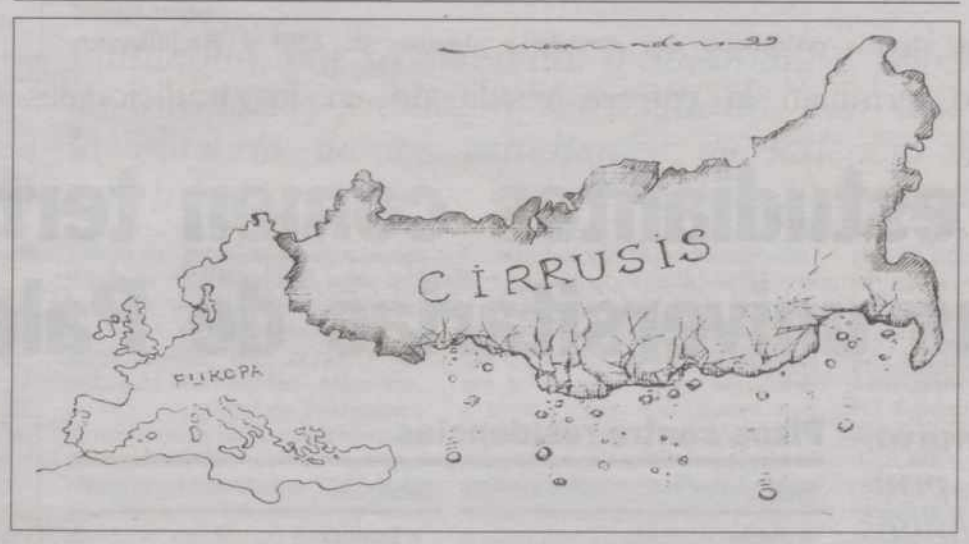

EDITORIAL

Cámaras y Camino

EL pasado martes se reunían en la capital navarra una treintena de representantes de Cámaras de Comercio, Industria y Navegación de España, Francia y Portugal, fundamentalmente de nuestro país y más concretamente de las provincias -incluida Palencia- por donde discurre el Camino de Santiago, para reivindicar del Gobierno, de la Unión Europea y de las distintas administraciones públicas que se cuide y se potencie esta ruta de extraordinario valor cultural, religioso, turístico y económico no sólo con motivo de los años santos, sino en todo tiempo y circunstancia.

Lo hemos escrito en otras oportunidades. No es suficiente con hablar y preocuparse de la Ruta Jacobea sólo cuando el calendario nos indique que es año santo. Eso de aparecer y desaparecer como el Guadiana en el esfuerzo por mejorar las infraestructuras y los servicios del "Camino de las Estrellas", planificando actuaciones e inversiones únicamente en esos momentos puntuales, hace que la rentabilidad no sea la deseada y que la iniciativa privada no acabe de beneficiarse de esas sinergias.

Las cámaras tienen previsto celebrar un congreso el próximo mes de noviembre en Santiago de Compostela, donde se analizarán desde los distintos puntos de vista las necesidades del Camino y se tratará de implicar a todas las administraciones -locales, provinciales, autonómicas, nacional y europea- para diseñar un planteamiento serio de actuaciones en todo el recorrido de la Ruta Jacobea, con un potencial turístico que al menos en Castilla y León, y en Palencia, tiene que dar todavía mucho más de sí, siempre que se invierta y se promocione a todos los niveles y de forma permanente.

Es de suponer que a ese congreso no sólo asistirán representantes de las instituciones camerales. Entre los invitados deben figurar todas las partes implicadas y cuantos tengan algo que decir al respecto, empezando por las administraciones públicas. Tampoco puede faltar la Federación Nacional de Asociaciones de Amigos del Camino, que preside el palentino Ángel-Luis Barreda Ferrer. Es obligado contar con estas organizaciones.

De otra parte, todo el que tenga interés y alguna responsabilidad, pública y privada, en una realidad religiosa-cultural-turística y económica como ésta, debe concienciarse sobre la verdadera importancia que puede tener para el desarrollo de los territorios que atraviesa. Si esto se planifica con rigor y se implica a todos los agentes, con un proyecto de inversiones sostenido y a largo plazo, la Ruta Jacobea puede convertirse en un verdadero motor generador de riqueza.

EL RETABLILLO

Teatro

Un par de lectores nos han llamado un tanto indignados contra el firmante de la carta que el jueves publicábamos en nuestra segunda página sobre el Teatro Principal.

Se muestran de acuerdo en algunas cosas, pero no entienden esas descalificaciones hacia nuestro bonito y coqueto Teatro, uno más de los que en el siglo XIX, imitando el estilo italiano, se construyeron en España y que venturosamente ha sido rehabilitado.

Los comunicantes coinciden en que el Palacio de Congresos, que se está construyendo en las antiguas instalaciones de La Tejera, vendrá a dotar a Palencia de un espacio amplio para representaciones que exijan mayor aforo y para los espectáculos que necesiten un montaje especial.

Pero esta necesidad no quita la utilidad de nuestro Teatro Principal, que si, efectivamente, ofrece algunas localidades no cómodas, tiene también unas excelentes prestaciones como lugar de teatro y de conciertos, por su pequeño tamaño, que permite a los actores verse arropados por los espectadores, y por sus buenas condiciones acústicas.

Desde Madrid y Barcelona hasta muchos pueblos de la geografía nacional tienen y mantienen este tipo de teatros, por su originalidad, elegancia y buenas condiciones. Y Palencia, dicen, no tiene por qué prescindir de él, aunque a veces su aforo no permita una virtual mayor concurrencia .

Vengan soluciones para eventos multitudinarios, pero déjese el Teatro Principal para lo que se hizo y aún sirve, creen que muy bella y decorosamente.

Vídeo

En la madrugada del jueves al viernes, TVE 2 retransmitía en directo los partidos de tenis de la eliminatoria de Copa Davis entre Nueva Zelanda y España. Bien, pues en el descanso de la retransmisión, entre partido y partido, se emitió el vídeo de la exposición palentina de Las Edades del Hombre.

Eso fue ya entre las 5 y 5,30 de la madrugada del viernes. Una hora tan intempestiva como para pensar si habría algún espectador con el televisor encendido.

Les contamos el hecho y ustedes piensen lo que quieran. Desde la inoportunidad de que el vídeo sirva de relleno a esas horas hasta la gracia de TVE para con nuestra exposición, porque también hay que pensar que todo vale para el convento y siempre hay alguien que mira, ve y graba.

Que todos los caminos de promoción pueden ser válidos.

Puente

Ha sido acogida con unánime complacencia la decisión de que la exposición de Las Edades del Hombre pueda verse durante todos los días del puente del Pilar, incluido el lunes día 11. Y que el mismo día 12 de octubre la muestra esté abierta sin interrupción del mediodía, ante la afluencia de visitantes que se espera para esas jornadas.

En esas fechas, ante la proximidad del cierre de la muestra y el amplio puente que ofrece el calendario laboral, es de suponer y esperar que se multipliquen las visitas, tanto de gentes que vengan por aquí a pasar esos días de descanso como de excursiones programadas.

DIARIO PALENTINO
Fundado en 1881
DECANO DE LA PRENSA PALENTINA

Editor:
Antonio Méndez Pozo
Presidente:
José Luis Alonso Almodóvar
Vicepresidente y Gerente TV y Radio:
Gregorio Méndez Ordóñez

Director:
Mariano Valero
Director Adjunto:
Guillermo Alonso
Redactor Jefe: Gonzalo Ortega Aragón
Redacción: Carmen Centeno, Jorge Cancho, Sonia Arnuncio, José Benito Iglesias, Jorge Liébana, Alberto Moreno, Alberto Abascal, Mercedes García, Luis Cabañes, Esther Marín, Ana Ramos y Ana Mencía. *Fotografía:* Rosa Marcos, Óscar Navarro, Enrique Caña y César Manso. *Edición:* Alfonso Alonso. **Montaña Palentina:** Ana García (Aguilar). Wifredo Román (Guardo). **Cerrato:** Luis Rivas. **Vega-Campos:** Cristina Esguevillas.

Director General
Jesús A. Bueno Ordóñez
Director Editorial
Vicente Ruiz de Mencía
Gerente
Javier Gutiérrez González
Directores departamento: José Manuel Sáenz de Cabezón (Admón y Financiero). Javier Hernández Revuelta (Publicidad). Agustín Sagredo (Org. y Desarrollo). Luis Santos (Informática).

M.C.D.2022

UNIVERSIDAD TODO ATADO Y BIEN ATADO

RAQUEL BURGOS

Ante la baja demanda de los jóvenes universitarios, algunas residencias dan servicio a alumnos de ESO y Bachillerato.

La "Escuela de Castilla" cierra por reformas

La residencia universitaria "Escuela de Castilla", que depende de la Junta de Castilla y León, ha cerrado durante este curso para realizar una serie de reformas en su interior de manera que los estudiantes que estuvieran viviendo en ella tendrán que buscarse otro lugar donde permanecer durante el año que durarán las obras.

Trato diferente tendrán los miembros de la Selección Nacional Junior de Voleybol, que tendrán que desplazarse hasta la residencia "Río Esgueva", también de la Junta, pero en esta ocasión en Valladolid. «El resto de la gente tendrá que buscar un lugar entre la oferta privada durante el tiempo que duren las obras», explicó el jefe territorial de instalaciónes de la Junta.

ESTANCIA La mitad de los alumnos no terminan la carrera residiendo en los tradicionales "colegios mayores"

Los pisos para estudiantes comen terreno a las residencias universitarias de Palencia

Los motivos económicos y una mayor libertad de movimientos son los principales motivos que barajan los alumnos para decantarse por casas alquiladas.

PALENCIA/PABLO ÁLVAREZ

La demanda de pisos y habitaciones en las residencias para estudiantes universitarios que vienen a estudiar de otras ciudades o de otros pueblos de la provincia al Campus palentino en estas fechas de finales de septiembre se dispara considerablemente.

Pero el problema se encuentra en decantarse por una u otra opción. Sobre todo los que vienen por primera vez, después de acabar su etapa en el instituto suelen decantarse por las residencias universitarias, ya que, los padres suelen quedarse más tranquilos al dejarles junto a alguien que esté pendiente de ellos, según afirman algunos de los responsables de estas residencias.

Una vez que han cursado el primer curso, hay un gran número de estos estudiantes que, después de entablar amistad dentro de la propia residencia con otros dos o tres más, deciden que les sale más barato alquilar un piso, donde tienen más libertad de movimiento.

Así, alrededor de la mitad de los universitarios que comienzan una carrera en Palencia viviendo en una residencia, no la terminan allí y optan por cambiarse a una casa compartida con otros amigos.

Las características de los pisos que se solicitan suelen tener tres o cuatro habitaciones, dependiendo de cuántos quieren compartir el piso. Además, también quieren que cuenten con servicios centrales de calefacción y, a poder ser, que se encuentren bien situados, cerca de la facultad donde tienen que realizar sus estudios. Otra de las condiciones indispensables es que estén amueblados, aunque luego tengan que traer ellos sus mesa para estudiar o una lámpara.

En definitiva, se trata de unos pisos de unos 100 metros cuadrados que vienen a costar entre 50.000 y 60.000 pesetas al mes que, si lo dividen entre tres o cuatro, viene a salirles a unas 15.000 pesetas por cabeza.

PRECIO

En cuanto al coste de las residencias, éste varía según sean compartidas, que son más baratas -la que menos cuesta 36.500 pesetas- o individuales, que alcanzan las 58.000 pesetas con todos los servicios.

Pisos contra residencias

Pisos	Residencias
Ventajas	
▸ **Precio:** Unas 60.000 pesetas que comparten entre tres o cuatro compañeros.	▸ **Servicios:** Cuentan con todos los servicios. Pensión completa y en algunos casos lavandería.
▸ **Libertad:** Hay más libertad de movimiento, sin tener que dar explicaciones a nadie. Lo que también se puede convertir en inconveniente.	▸ **Personal:** Tienen a personas que se encargan de su cuidado en casos de enfermedad.
Desventajas	
▸ **Relaciones humanas:** Se dan situaciones de falta de entendimiento al no compartirlo con compañeros apropiados.	▸ **Horarios:** Hay horario de llegada, en algunas ocasiones demasiado restringido.
▸ **Gastos:** Al precio del piso hay que sumar los gastos de comidas y comunidad, que en algunas ocasiones no está incluido.	▸ **Precio:** Es más elevado que el de los pisos. Lo que pagan al mes en la residencia, lo comparten entre los tres o cuatro que viven en un piso.

Gráfico Gabinete de Comunicación/Diario Palentino

Cierran residencias

Ante la moda de la independencia y el descenso de la demanda, alguna residencia universitaria, como la de Santa Clara, ha dejado de dar servicio a estudiantes para centrarse en diferentes grupos de deporte u organizados.

Alguna otra residencia también ha dejado de especializarse en universitarios y da servicio también a aquellos estudiantes que proceden de la provincia para cursar estudios de ESO, Formación Profesional o Bachillerato.

La procedencia del resto de estudiantes que viven durante el curso en residencias es dispersa, con orígenes por todo el territorio nacional, aunque destacan los del resto de provincias Castilla y León, Cantabria y el País Vasco.

«¿Alquilo o no mi casa a unos estudiantes?»

Algunos de los propietarios de pisos que acuden a una inmobiliaria para que ésta les gestione el alquiler son reticentes a que lo hagan a estudiantes.

Los motivos suelen estar relacionados con el mal trato que les dan a lo largo de los nueve meses, aunque también hay personas que desean mantener una continuidad en el alquiler durante varios años, para no tener que seguir buscando cada curso nuevos inquilinos, según aseguran algunas compañías inmobiliarias consultadas por *Diario Palentino*.

«También hay el extremo contrario, el de propietarios que tienen pisos que no están en óptimas condiciones y si no los alquilan a estudiantes no podrían pedir tanto dinero», añaden las inmobiliarias.

M.C.D.2022

UNIVERSIDAD TODO ATADO Y BIEN ATADO

ALBERTO RODRIGO

Los estudios fuera de casa suponen un fuerte aumento de los gastos familiares.

Comparativa de precios

Residencias	Pisos
Compartidas:	**Tres habitaciones:**
Valladolid: 56.500 ptas.	Valladolid: 70.000 ptas.
Palencia: 36.500 ptas.	Palencia: 50.000 ptas.
Salamanca: 60.750 ptas.	Salamanca: 75.000 ptas.
Individuales:	**Cuatro habitaciones:**
Valladolid: 80.000 ptas.	Valladolid: 90.000 ptas.
Palencia: 58.000 ptas.	Palencia: 60.000 ptas.
Salamanca: 105.000 ptas.	Salamanca: 100.000 ptas.

Gráfico Gabinete de Comunicación/Diario Palentino

GASTOS De los 2.500 universitarios que van a Valladolid, 1.500 lo hacen con ACUP

Estudiar fuera de casa incrementa el coste una media de 70.000 pesetas al mes

Valladolid, por su cercanía, o Salamanca, por su gran oferta de estudios y tradición universitaria, son los destinos que la mayoría de los estudiantes de Palencia han escogido tras finalizar su etapa por el instituto o el colegio.

PALENCIA/PABLO ÁLVAREZ

Recientemente inaugurado el curso universitario, muchos estudiantes palentinos que tienen que salir fuera para hacer la carrera que desean o la que les da la nota, están buscando un lugar de residencia donde poder vivir los nueves meses lectivos.

Valladolid, por su cercanía, o Salamanca, por su gran oferta de estudios y tradición universitaria, son los destinos que la mayoría de los estudiantes de Palencia han escogido tras finalizar COU o bachillerato en sus respectivos institutos o colegios.

Así, el año pasado hubo un total de 2.512 palentinos cursando sus estudios en facultades públicas de Valladolid, a los que hay que sumar los que tienen que realizar la matriculación en estas fechas, tras conocer las notas de selectividad. Mientras, en la Universidad de Salamanca el número es algo más reducido alcanzando los 377, a los que hay que sumar otros 182 de la Pontificia, lo que hace un total de 559, en la capital charra.

Muchos de ellos ya decidieron en el mes de junio cuál sería su lugar de residencia para el curso siguiente mientras que hay otros muchos, entre los nuevos y los que dejan las cosas a última hora, que tienen que mirar por estas fechas unos pisos o unas residencias que se ajusten a sus necesidades.

La situación de los palentinos en ambas ciudades es totalmente diferente. Por una parte se encuentra Valladolid, que está más cerca y que buena parte de los estudiantes se decantan por los desplazamientos con la Asociación Universitaria Cultural Palentina (ACUP), que lleva a 1.500 de todos los que estudian allí.

Por su parte, los que van a estudiar a Salamanca tienen el problema de la distancia y no pueden ir y venir todos los días, con el tiempo que esto supone, de manera que la práctica totalidad tienen que buscarse un lugar donde residir.

Por qué decidirse

A la hora de escoger entre una residencia o un piso para estudiantes, en cualquiera de las dos ciudades, hay que destacar que ambas opciones resultan bastante más caras si se comparan con Palencia.

En lo que se refiere a las residencias universitarias, los precios en Valladolid oscilan entre las 56.500 y las 80.000, dependiendo de si son compartidas y tienen baño o de los servicios adicionales que ofrezcan.

Por su parte, estos precios son relativamente bajos si se comparan con los de Salamanca, donde hay residencias que sobrepasan las 105.000 pesetas al mes, mientras que las más baratas se encuentran en torno a las 60.000.

De cualquier manera, aunque los pisos son más caros que en Palencia, siguen saliendo más económicos que una residencia.

Como todo grupo de universitarios que va a estudiar fuera, suelen juntarse tres o cuatro personas que buscan una vivienda con unas características concretas; que tengan tres o cuatro habitaciones, cerca de la facultad y, sobre todo, que sean baratos. Así, en Valladolid un piso con estas características viene a costar entre 70.000 y 90.000 pesetas, mientras que en Salamanca el máximo se eleva a las 105.000, según las zonas.

Pasar el curso con ancianos, una experiencia piloto

Desde que se firmó el convenio entre la Gerencia de Asuntos Sociales de la Junta y la Universidad, el programa de intercambio intergeneracional entre estudiantes y las personas mayores que lo deseen ha sido todo un éxito.

Los mayores ponen de su parte un lugar donde vivir, a cambio, solamente, de compañía por parte de los estudiantes.

Entre tanto, estos últimos consiguen a cambio de su compañía un sitio gratis donde vivir durante el curso, además de una experiencia realmente enriquecedora. Ambos deberán ponerse de acuerdo en las condiciones.

El número de chicos en residencias dobla al de chicas

Comparando el número de universitarios y el de universitarias palentinos que se encuentran en residencias de Valladolid y Salamanca, la cifra de los primeros supera considerablemente al de las segundas, llegando incluso a doblarlo.

Entre los motivos que barajan los colegios mayores y residencias consultadas por esta Redacción se encuentran que las chicas se arreglan mejor en un piso que los jóvenes, de manera que deciden lanzarse a la aventura de independizarse y tratar de solucionar la estancia durante su carrera gastando menos dinero que en una residencia.

ESCUELA SUPERIOR DE TÉCNICAS PARASANITARIAS
Cursos profesionales
MASAJE
OSTEOPATÍA
Quiromasaje - Masaje Occidental
Masaje Deportivo - Masaje Chino.
Duración 11 meses.
Primer nivel: Osteopatía de la columna. Duración 11 meses.
ESCUELA HOMOLOGADA FENACO POR LA FEDERACIÓN NACIONAL
Centros en España
ENTREGA DE DIPLOMA
homologado por el Plan de Ordenación del Sistema Educativo de la Federación Nacional FENACO
Abierta Matrícula - PALENCIA - C/. Mayor, 15, 3ºE. Tel. 979 - 170157
Información: de lunes a viernes de 10 h. a 14 h. mañana y de 17 h. a 21 h. tarde - sábados: de 10 h. a 14 h. mañana.

M.C.D.2022

CULTURA

LA IGLESIA EXHIBE SU PATRIMONIO

VISITAS También estuvo Díez Hochleitner

Belisario Betancourt califica Las Edades de «éxtasis del alma»

El ex-presidente de Colombia también alabó la Catedral y aseguró no poder destacar una pieza, «sería agresivo para el resto».

PALENCIA/J.L.R.

El ex-presidente de Colombia, Belisario Betancourt, visitó ayer la exposición de Las Edades del Hombre "Memorias y Esplendores", acompañado del presidente del Club de Roma, Ricardo Díez Hochleitner.

Betancourt calificó la muestra de «éxtasis del alma»; «tiemblo, el pulso, los sentidos, todo», aseguró una vez concluido el recorrido, guiado por el comisario general de la exposición, Antonio Meléndez.

El ex-presidente colombiano entiende el itinerario de "Memorias y Esplendores" como el «apoteosis del ser humano en tanto que rodilla en tierra ante la belleza y la divinidad». Reconoció sentirse impresionado tanto por la Catedral de Palencia como por los tesoros presentados.

En similares términos se expresó Díez Hochleitner, para quien la Catedral es la pieza más impresionante; en el templo «está el esplendor», afirmó. En su opinión, la seo «se merece colas para verla por sí misma, es uno de los grandes monumentos», dijo.

Belisario Betancourt recorrió la exposición ayer, a última hora de la tarde. De la Catedral afirmó que es «sobrecogedora» y del conjunto de piezas que se exhiben «no soy capaz de escoger, todos los cristos, todas las vírgenes; decidirme por una sería agresivo para el resto». De las muestras de Las Edades del Hombre, "Memorias y Esplendores" es la segunda que recorre, la otra fue la de Valladolid. Como consejo, «llevar ojos de repuesto», señaló, después de firmar en el Libro de Honor.

El presidente del Club de Roma dijo que no podía dejar pasar la oportunidad de que viniera a la exposición Belisario Betancourt, «un admirable hispanista». Concluido el recorrido, Díez Hochleitner destacó la oportunidad de oír a Antonio Meléndez, «que da otra dimensión, se ve de verdad». Comparte con el comisario general de la exposición la pasión por tres cristos, y siente también predilección por el Retablo Mayor de la Catedral.

Por otra parte, ayer fue una de las jornadas con un mayor número de visitas, más 5.700, una cifra muy similar a la registrada el pasado sábado.

CÉSAR MANSO

El comisario de la exposición, Antonio Meléndez, guió al ex-presidente de Colombia.

RAQUEL BURGOS

CÉSAR MANSO

La exposición de Las Edades del Hombre "Memorias y Esplendores" fue visitada ayer por el presidente de Prosegur -arriba-, y por el presidente del BBV, Antonio López -abajo-. Una vez más, estos visitantes ilustres coinciden con otros a la hora de alabar no sólo el contenido de la muestra, también el continente. Guiados por el secretario general de la Fundación y comisario de la exposición, Antonio Meléndez, el recorrido por los Seis Capítulos resultó entrañable.

La Coral Vaccea actuá hoy en "Memorias y Esplendores"

La Coral Vaccea actuá hoy en "Memorias y Esplendores", a las 18,00 horas. Interpretará cinco obras de los más destacados compositores: "Eli Eli" de G. Bardós, "Laudate Dominum", de Mozart; "Holy art Thou" y "Rejoice, oh Judah" de Haendel y "Et Incarnatus", de Puccini.

En esta audición intervendrán como solistas Sonia Santoyo -soprano-, Jesús Escudero -tenor- y L. Manuel Escudero -barítono-. La Coral Vaccea estará acompañada al órgano por Rosa María Ramírez de Lara. Dirigirán las interpretaciones Jesús Escudero e Isabel López.

Por otra parte, recordar que en el ciclo "Órgano y voces en la liturgia", hoy participa la Coral Castilla Vieja. Como es habitual, la misa cantada comenzará a las 13,00 horas en la iglesia de San Francisco de la capital palentina.

En esta iniciativa organizada por la Fundación Las Edades del Hombre colabora el Ministerio de Educación y Cultura.

CURSOS TEÓRICO-PRÁCTICOS

GERONTOLOGÍA Y GERIATRIA

Dirigido a personas que quieran formarse en el cuidado y atención a la 3ª edad
CURSOS: AUXILIAR, TÉCNICO Y AUXILIAR DE CLÍNICA.
Ayudas a desempleados y estudiantes
Acceso sin conocimientos previos

Información e Inscripciones:

EDIFICIO FUENTES QUINTAÑA
Plaza Abilio Calderón S/N
Lunes, Miercoles y Viernes de 17 a 19:30
Tlf: 979 71 51 29 - 689 57 86 05

NICCOLA CAFFE

L'arte applicata nella tazza

Donde ves el futuro

"Tea & Coffee Julio" of USA"

Para su próxima apertura de local en PALENCIA precisa personal de 18 a 30 años.
No es necesaria experiencia.
Formación a cargo de la empresa.

Enviar CCVV a:
NICCOLA CAFFE SL
c/ Arenal 4, of.59
28013 Madrid

Internet www.niccola.com
e-mail niccola@niccola.com

AZUCARERA EBRO AGRÍCOLAS, S.A.
FÁBRICA DE MONZÓN DE CAMPOS

AVISO IMPORTANTE

Comunicamos a todos los cultivadores y transportistas que afectúan sus entregas en la fábrica de Monzón de Campos, que el próximo día 28 de septiembre comenzará la recepción de remolacha para esta campaña, en su horario habitual.

Les rogamos especialmente que se aseguren de tener cupo suficiente ya que este año ha desaparecido el tradicional boleto de entrega para esta fábrica, que se ha sustituido por una hoja informativa.

Tambien les significamos que es absolutamente imprescindible la Tarjeta de Identificación para poder efectuar las entregas de remolacha.

M.C.D.2022

EDUCACIÓN Los padres exigen cuidadores para acompañar a los niños en el transporte escolar

Las transferencias, las bajas y los libros de texto, ejes de la asamblea de FAPA-Palencia

La Federación Provincial de Asociaciones de Padres de Alumnos de centros públicos celebró ayer dos asambleas generales, una ordinaria en la que se aprobaron los informes de gestión y económico y otra extraordinaria de elección de cargos.

PALENCIA/C. CENTENO

En el informe de gestión, aprobado ayer por los cuarenta asistentes a la asamblea general, se recoge la reunión mantenida el día 16 por los responsables de FAPA-Palencia con el coordinador general de la Consejería de Educación y el director general de Planificación y Ordenación Educativa, en la que se abordó el traspado de transferencias a Castilla y León y el estado físico de los centros de Primaria y Secundaria de nuestra Comunidad Autónoma.

En ese encuentro la Federación palentina expuso su preocupación de que se incremente la concertación de la Educación Infantil y los centros públicos acaben siendo "residuales", a lo que Francisco Javier Álvarez Guisasola y Francisco Javier Serna García respondieron que no va a suceder así, porque su objetivo primordial es la defensa de la enseñanza pública.

CÉSAR MANSO

Las asambleas ordinaria y extraordinaria se celebraron ayer en el salón de actos de Caja España.

Revisión de los centros

Los responsables regionales de Educación garantizaron también la revisión del estado físico de todos los centros docentes públicos de Primaria y Secundaria, con el fin de redactar un plan de mejoras, y anunciaron su intención de fomentar y modernizar la Formación Profesional.

En opinión de FAPA-Palencia la disposición y los anuncios realizados por el coordinador general y el director de Planificación y Ordenación son positivos.

«También es bueno para el proceso de transferencias el que los cargos de responsabilidad de la Consejería de Educación los detenten técnicos en la materia, procedentes de la enseñanza, porque conocen de primero mano los problemas y las necesidades», explicó María del Pilar Martín al término de la asamblea.

También recoge el informe de gestión la reunión mantenida el 14 de septiembre con el director provincial del MEC, Gregorio Vaquero, en la que la Federación planteó la necesidad de respetar el calendario escolar en los institutos de Secundaria, ante el anuncio de algunos de ellos de retrasar siete días el inicio del curso 1999-2000.

Finalmente todos comenzaron el día 20 de septiembre, dando cumplimiento al calendario.

El director provincial garantizó a los padres que las obras previstas en distintos centros iban a continuar, como así está sucediendo.

FAPA-Palencia pidió a Gregorio Vaquero que se arregle el problema de las sustituciones de profesores por enfermedad, ya que hasta ahora sólo se hacen a partir de los quince días de baja, con el consiguiente trastorno para alumnos y profesores cuando las bajas son de menos días y hay que cubrirlas repartiendo clases entre la plantilla habitual.

TEXTOS

El encarecimiento de los libros de texto, el que no se respete su mantenimiento durante cuatro años y el que muchos se vendan junto con fichas, que impide que puedan volver a utilizarse, son cosas con las que FAPA no comulga.

Transporte escolar

Expusieron asimismo el problema del transporte escolar. El nuevo decreto regulador está actualmente paralizado y el vigente se ha quedado obsoleto, como lo prueba el que no contemple la presencia en los autobuses de un cuidador para los alumnos de Educación Infantil.

«Hay profesores y padres que están ejerciendo voluntariamente de cuidadores y el MEC nos ha pedido que seamos las APAS las que nos ocupemos de solventar el problema, pero no estamos dispuestas a hacerlo porque no es nuestra obligación. Lo que hace falta es aprobar cuanto antes el nuevo decreto, donde sí está contemplada la figura y, mientras tanto, que el MEC garantice la seguridad de los más pequeños», señaló la responsable de FAPA.

Otra de las demandas planteadas al director provincial fue el control sobre los libros de textos. Existe un descontento generalizado entre los padres de alumnos de Secundaria porque no se respeta el mantenimiento de los libros durante cuatro años; por el incremento de los precios y porque las ayudas de la Administración son insuficiente, en número y en cuantía.

Siguen pidiendo la gratuitad de los textos en todas las enseñanzas obligatorias.

En la asamblea se aprobó la organización de tres jornadas monográficas sobre rendimiento escolar, transferencias educativas y escuela rural, aún sin fecha concreta.

Elección de la nueva Comisión de Gobierno

En la asamblea extraordinaria fue elegida la nueva Comisión de Gobierno de FAPA-Palencia, que está presidida por María del Pilar Martín Gil. Hasta ahora ocupaba el cargo de vicepresidenta, aunque venía ejerciendo como presidenta desde que cesó Isabel Rodríguez.

La vicepresidencia la ocupa Mariano A. Crespo Morales; la secretaría Soledad Reguero Puertas y la vicesecretaría José Luis González Pérez. Óscar Escudero Alonso es el tesorero y Teodoro Miguel Prieto el vicetesorero.

Se completa con las vocalías desempeñadas por Mª Luisa Asensio, Mª del Pilar Fernández, Mª Francisca del Otero y Montserrat Redondo.

«Los cambios en la Logse exigen un debate serio»

María del Pilar Martín considera que los cambios en la Logse (Ley Orgánica General del Sistema Educativo) «exigen un debate serio y profundo en el Consejo Escolar del Estado y en el Parlamento». No cree la presidenta de FAPA-Palencia que «puedan colarse de rondón» en la Ley de Acompañamiento de los Presupuestos Generales, como pretende hacer el ministro Mariano Rajoy, en el caso del acceso desde Formación Profesional al grado superior y en el de la diversificación curricular a los 14 en vez de a los 16 años.

«Nos preocupa que se quieran cambiar las cosas de esta manera y así lo hemos puesto de manifiesto», concluyó.

LOGIC® CONTROL
Distribuidor Autorizado

a. Gutiérrez s.a.
Gutiérrez

EFECTO 2000

Incidencias en los sistemas informáticos de las PYMES

Presentación a cargo del departamento de informática de A. Gutiérrez de las soluciones LOGIC CONTROL para la adaptación de las empresas palentinas en el año 2000
LUGAR: Sala de reuniones de la CPOE, Plaza Abilio Calderón 4, 3ª Planta
FECHA: 28 de Septiembre
HORA: 18:30

ENTRADA LIBRE

M.C.D.2022

Los palentinos que son propietarios de motocicletas de menos de 50 centímetros cúbicos parecen no haber comprendido la nueva normativa. Según las cifras facilitadas desde la Jefatura de Tráfico, desde el pasado 27 de julio, fecha en que entraron en vigor las nuevas normas, sólo 1,2 de cada diez ciclomotores han cumplimentado los trámites para su matriculación. Afortunadamente, hasta enero todavía queda tiempo.

CÉSAR MANSO

Pocas motocicletas se encuentran por las calles de Palencia con las nuevas matrículas amarillas.

CIRCULACIÓN Todos los vehículos deberán haber pasado por el trámite antes del 27 de enero

Sólo el 12 % de las motocicletas de menos de 50 centímetros cúbicos se ha matriculado

PALENCIA/PABLO ÁLVAREZ

La entrada en vigor de la nueva Ley de Seguridad Vial, el pasado 27 de julio, obliga a la matriculación de todos los vehículos de menos de 50 centímetros cúbicos, lo que incluye a ciclomotores y cuadriciclos ligeros, esos coches pequeños que pueden conducirse sin carné, que hasta estos momentos estaban exentos de ello.

Desde ese momento, todos los ciclomotores nuevos deberán circular con las recién estrenadas placas amarillas, mientras que los que ya estuvieran en la calle antes de esta fecha, tienen un plazo de seis meses, hasta el 27 de enero, para ponerse al día con la nueva normativa.

Ya se empiezan a ver algunas de las esas placas amarillas por la capital y por los pueblos de la provincia, pero como en otras muchas cosas, también en cuestión de matrículas todo se deja para última hora.

Así que pasa el tiempo y después de casi dos meses sólo 726 de las 6.000 motos de menos de 50 centímetros cúbicos que hay en toda la provincia de Palencia han realizado los trámites requeridos para lucir las nuevas placas en su parte trasera.

Paso a paso

Desde la Jefatura Provincial de Tráfico se ha intentado facilitar el proceso para que los motoristas que no vivan en la ciudad o en sus inmediaciones no tengan que desplazarse hasta aquí para hacer todos los papeles.

Así, se han puesto en contacto con los ayuntamientos con más de 1.000 habitantes para que desde allí se puedan rellenar todos los documentos y lo envíen por correo a la Jefatura para que se tramite, permitiendo que en cuestión de días esté todo solucionado.

Allí tienen que recoger la solicitud de matriculación que facilita la Jefatura y llevar el DNI, junto con una fotocopia, además del certificado de características y sus copias. En ese momento tienen que rellenar los formularios que luego mandarán a Tráfico.

Después de tramitarlo en la Jefatura Provincial, ésta envía al peticionario la Licencia de Circulación, documento que deberán llevar en todo momento cuando estén circulando y en el que constará el número de matrícula asignado a cada uno de los vehículos.

CÉSAR MANSO

Detalle de las nuevas matrículas municipales.

Posteriormente, los propietarios de las motocicletas tendrán que ir a un taller especializado para que plasmen esas cifras en la placa.

Además, a los ayuntamientos de menor población que han pedido colaboración también se les ha ofrecido, con lo que la tramitación de la Licencia de Circulación es mucho más sencilla.

En cuanto al precio de la matriculación depende de si anteriormente los vehículos estaban o no inscritos en el registro del Ayuntamiento de su localidad y pagaban la tasa del impuesto de matriculación de vehículos de tracción mecánica. Si es así, no tendrán que pagar nada, pero si por el contrario no estaba apuntados deberán abonar una tasa de 2.575 pesetas, además de darse de alta en su respectivo municipio.

Los papeles siempre a mano para evitar multas

El problema puede llegar cuando, a la hora de cometer una infracción o tener un accidente, y le pidan la documentación. Si no la tiene en regla, además del dolor por haberse caído o por la multa que le pueden poner por saltarse una señal, tendrá que sumar el daño que puede hacer al bolsillo las 25.000 pesetas por no llevar las placas amarillas.

De manera que si ha comprado después del 27 de julio un ciclomotor o uno de esos coches pequeños que se conducen sin carné éstos deberían estar matriculados ya. Si no lo hubieran hecho, es conveniente que lo hagan cuanto antes. Y para los que tienen de plazo hasta enero, también recomiendan que no se deje todo hasta última hora, puesto que cuanto más tarde se pongan al día mayores colas se pueden formar.

Resumiendo, al fin y al cabo los documentos que deben llevar en todo momento, cuando circulen en vehículos con menos de 50 centímetros cúbicos son; en primer lugar la licencia de conducción, que es como el carné de conducir para los coches normales; la licencia de circulación y la placa de matrícula correspondiente; el certificado de características técnicas y finalmente el último recibo acreditativo de la póliza del Seguro Obligatorio.

SI TE GUSTA EL CINE...
EL CINE CLUB "CALLE MAYOR", TE ABRE SUS PUERTAS.
BUEN CINE EN VERSIÓN ORIGINAL, COMO DEBE SER.
Teléfonos: 979 74 6874 - 979 74 31 67 - 696 00 77 72

CURSO PRÁCTICO
BIBLIOTECAS
·Curso intensivo de CATALOGACIÓN Y CLASIFICACIÓN bibliográfica
·DOCUMENTACIÓN SANITARIA
Información e Inscripciones:
EDIFICIO FUENTES QUINTANA
Plaza Abilio Calderón S/N
Lunes, Miercoles y Viernes de 17 a 19:30
Tlf: 979 71 51 29 - 689 57 86 05

M.C.D.2022

AYUNTAMIENTO DE PALENCIA

PROGRAMA DE FORMACIÓN DEL PLAN DE MEJORA DE LA CALIDAD DEL COMERCIO Y TURISMO PALENTINO

El Ayuntamiento de Palencia lleva a cabo el Programa Conecta que tiene como misión potenciar el relanzamiento de los sectores comercial y turístico así como una mejora de la imagen global de la ciudad mediante la estrategia de una mejora de la calidad en las empresas vinculadas con el sector.

El desarrollo del programa tiene como primera misión este **Plan de Formación** que persigue la adaptación del conjunto de empresas a las normas de calidad, de acuerdo con los nuevos condicionantes del mercado.

Los destinatarios de este Plan son empresarios , directivos , trabajadores así como desempleados del sector comercio y turismo.

El calendario se ha constituido para dar la oportunidad de asistir a todo el programa que se repetirá en sucesivas ediciones , ampliando los conocimientos y cumpliendo así los objetivos fijados.

Los cursos de formación serán impartidos por profesionales cualificados en cada una de las materias comprendidas en el programa. Además se intercalará la teoría con el **asesoramiento en el propio establecimiento del alumno.**

COMERCIO	TURISMO
OCTUBRE **Implantación de Procesos de Mejora de la Calidad:** Fechas: 18/10/99 al 29/10/99 (20 horas) **Seminario del Club de Calidad** **NOVIEMBRE- DICIEMBRE** **La Calidad en el sector comercial:** Fechas: 2/11/99 al 22/11/99 (30 horas) **Gestión y Organización comercial:** Fechas: 2/11/99 al 29/11/99 (40 horas) **Marketing y Comercialización en el comercio:** Fechas: 2/11/99 al 22/11/99 (30 horas) **Dinamización de Pasajes Comerciales:** Fechas: 25/11/99 al 17/12/99 (30 horas) **Atención al Cliente y Fidelización:** Fechas: 25/11/99 al 17/12/99 (30 horas) **Escaparatismo e Interiorismo:** Fechas: 25/11/99 al 17/12/99 (30 horas)	**NOVIEMBRE- DICIEMBRE** **Seminario del Club de Calidad** **La Calidad en el sector turístico:** Fechas: 2/11/99 al 22/11/99 (30 horas) **Gestión de Alojamientos y Restauración:** Fechas: 2/11/99 al 29/11/99 (40 horas) **Marketing y Comercialización de Productos turísticos:** Fechas: 2/11/99 al 22/11/99 (30 horas) **Comunicación e Imagen de Empresas turísticas:** Fechas: 25/11/99 al 17/12/99 (30 horas **Escaparatismo e Interiorismo:** Fechas: 25/11/99 al 17/12/99 (30 horas)
HORARIO: 20:30 A 22:30 HORAS	**HORARIO: 18:00 A 20:00 HORAS**

EMPRESAS FORMADORAS:

ESIC — **ASI PROJECT MANAGEMENT**
LEO PARTNERS — **TRAINING OUTSOURCING**

PRECIO : 3.000ptas Trabajadores
1.500 ptas. Desempleados

Proyecto Conecta- SUBVENCIONES

EL Ayuntamiento de Palencia, a través del departamento de Desarrollo Económico y Empleo, con el objetivo de potenciar la actividad económica de Palencia, pone al servicio de los nuevos empresarios Palentinos las siguientes ayudas:

1 Subvenciones Palencia Fomenta
(nueva edición) Nº. B.O.P. XX fecha 13 de Septiembre 99

Linea I. **Fomento de la actividad Empresarial.** Dirigido a las empresas de nueva creación o nueva implantación en el Polígono Industrial de Villalobón, impulsando dicho polígono como centro de inversiones. Los conceptos que se subvencionan son:

- Gastos de constitución, I.A.E. y licencia de apertura, límite máximo 500.000 ptas.
- Subvención para la adquisición de suelo (hasta el 3% del precio).
- Subvención financiera : 3 puntos del tipo de interés del préstamo destinado a la inversión del activo fijo. (Subvención máxima 800.000 ptas.).

Linea II. **Financiación de "Nuevas Empresas"**. Dirigido a empresas de nueva creación en Palencia , con el objeto de facilitar el acceso a la financiación, mediante una subvención de 3 puntos en el tipo de interés del préstamo destinado a la inversión realizada , máxima 500.000ptas.

2 Subvención de Alquiler de Locales:
(Abierta) Nº. B.O.P. 44 fecha 14 de Abril 99

Dirigido a las empresas de nueva creación, reduciendo el coste del alquiler durante el primer año y promoviendo que, los empresarios se establezcan en el mercado con una localización idónea. La cuantía máxima 550.000 ptas.

- Finaliza el 30 de Septiembre 1999

Para ello pedir información y solicitudes en :
Ayuntamiento de Palencia: Oficina Proyecto Conecta :C/ Onésimo Redondo, 2 Entreplanta (Tfno: 979 706430 Fax: 979 706772).
Horario: De Lunes a Jueves (10:00 a 14:00 y 17:00 a 19:00) Viernes (10:00 a 14:00).

Ayuntamiento de Palencia
Concejalía de Fomento y Turismo

Club de Calidad
del Comercio Palentino

FONDO SOCIAL
EUUROPEO

M.C.D.2022

MEDIO AMBIENTE Las zonas más conflictivas de la provincia fueron el Cerrato y el Norte

La Guardia Civil formuló 65 denuncias a los cazadores en el transcurso de la media veda

Los conceptos generales de las infracciones cometidas durante la práctica cinegética se refieren a la ausencia de barra limitadora de tiros en las repetidoras y carencia de licencia, seguro obligatorio o tarjeta del coto.

PALENCIA/LUIS CABAÑES

Un total de 65 cazadores palentinos han sido denunciados por los diferentes servicios de vigilancia y guardería de la Guardia Civil durante el periodo de la media veda, que concluyó en la provincia de Palencia el pasado 19 de septiembre.

Según los datos facilitados por el Gabinete de Prensa de la Comandancia de la Guardia Civil de Palencia, esta temporada no ha sido excesivamente problemática dentro de la provincia, ya que en campañas anteriores se han registrado más infracciones contra la Ley de Caza.

A través de los datos que se encuentran en poder de los miembros de la Benemérita, las irregularidades más habituales durante este periodo, que comenzó el pasado 15 de agosto, ha sido la ausencia de barra limitadora de tiros en las repetidoras. Como es sabido por todos los aficionados, las escopetas que hace algunos años se comercializaron con cinco disparos, deben llevar en su interior un dispositivo que limite esta capacidad a tres.

Del mismo modo, la carencia de la correspondiente licencia de caza, del seguro de responsabilidad civil obligatorio o de la tarjeta del coto en el que se practica la actividad cinegética, son otras de las normas que con más frecuencia han infringido los cazadores durante el último periodo de caza.

Respecto a las zonas más conflictivas, la Guardia Civil ha formulado el mayor número de denuncias en los cazaderos de la zona Norte de la provincia y en aquellos que se encuentran en los diferentes pueblos de la comarca del Cerrato.

Finalmente, destacar que la Guardia Civil ha recogido y depositado en las Intervenciones de Armas de Herrera, Palencia y Saldaña 14 escopetas.

ÓSCAR NAVARRO

La práctica de la actividad cinegética debe practicarse respetando íntegramente la legislación vigente, algo que no ha ocurrido durante la media veda en, al menos, 65 ocaciones.

POLÍTICA

El Consejo de IU da entrada en la Presidencia a tres nuevos miembros

PALENCIA

El Consejo Político Provincial de Izquierda Unida aprobó en la jornada de ayer la incorporación a su Presidencia a tres nuevos miembros que, en este caso, son Herminia Francos, diputada provincial y concejala de Venta de Baños; Manuel Álvarez Rodríguez, coordinador local de Aguilar de Campoo; y Manuel Muñoz, concejal de Dueñas.

Asimismo, en el transcurso de esta reunión se han analizado diversas cuestiones relacionadas con la organización de IU, entre ellas la de su participación en los diferentes gobiernos municipales. En este sentido, los integrantes de la coalición política determinaron mantener el periodo de prueba hasta los 100 días, «momento en el que analizaremos en profundidad el gobierno de cada municipio».

Por otra parte, el máximo órgano de decisión de Izquierda Unida decidió relanzar la campaña de divulgación de las 35 horas, como sistema de reparto de trabajo, al tiempo que expresó su preocupación por la situación que se generará en la capital palentina en el momento en el que finalice la muestra de Las Edades del Hombre.

en PALENCIA
La Balastera EDIFICIO
Para Vivir con Calidad
Avda. de Asturias, 47
84 Viviendas de 1, 2, 3 y 4 dormitorios
Con Garaje y Trastero
CANTIDADES AVALADAS
PROMUEVE
UFC
CONSTRUYE
AENOR
VENDE
BEGAR construcciones y contratas
PENALBA SERVICIOS INMOBILIARIOS, S.A.
Precio desde 8.475.000 Pts.+ IVA
Teléfono: 979 70 64 69

M.C.D.2022

CICLO Satisfacción con "Palencia hacia el 2000"

Asaja cifra en 1.800 el número de personas que acudieron a las jornadas

El presidente provincial, Donaciano Dujo Caminero, confirmó que las conferencias se mantendrán durante el próximo año con un cambio de nombre.

PALENCIA/LUIS CABAÑES

Alrededor de 1.800 personas abarrotaron el Auditorio de Caja España durante las tres jornadas en las que se celebraron las conferencias enmarcadas en la décima edición del ciclo "Palencia hacia el 2000", organizadas por Asaja y que concluyeron el pasado viernes.

El presidente provincial de la organización profesional agraria, Donaciano Dujo Caminero, se mostró totalmente satisfecho con la respuesta ofrecida por los agricultores y ganaderos palentinos, así como por «la gran educación y el perfecto saber estar que han demostrado durante estos días. Además, han puesto de manifiesto su gran preparación y una gran inteligencia a la hora de participar en los diferentes debates».

Del mismo modo, los dirigentes de Asaja se mostraron totalmente convencidos de la continuidad de estas jornadas en años sucesivos, a pesar de que la idea del título ha quedado superada. «Esto no supone ningún problema -comentó Donaciano Dujo Caminero- porque se puede cambiar modificando únicamente un par de letras. Palencia en el 2000 podría ser una denominación adecuada. Cuando una fórmula está funcionando y está siendo del agrado de todos los profesionales del campo, no es conveniente introducir demasiados cambios».

PONENTES

El máximo responsable provincial de Asaja manifestó su felicidad con la presencia en "Palencia hacia el 2000" del ministro de Agricultura, del secretario de Estado de Aguas y del consejero de Agricultura.

Prestigio

El gran prestigio que ha logrado este ciclo durante los diez años que se ha celebrado han sido la clave para poder contar con unos ponentes de la categoría de los que han intervenido este año.

«Tanto el ministro de Agricultura como el secretario de Estado de Aguas o el consejero de Agricultura de la Junta de Castilla y León han ofrecido una visión de futuro de nuestra agricultura y ganadería. Esto es fundamental para que no nos pille el toro y sepamos lo que se nos viene encima», terminó diciendo el presidente provincial de Asaja, Donaciano Dujo Caminero.

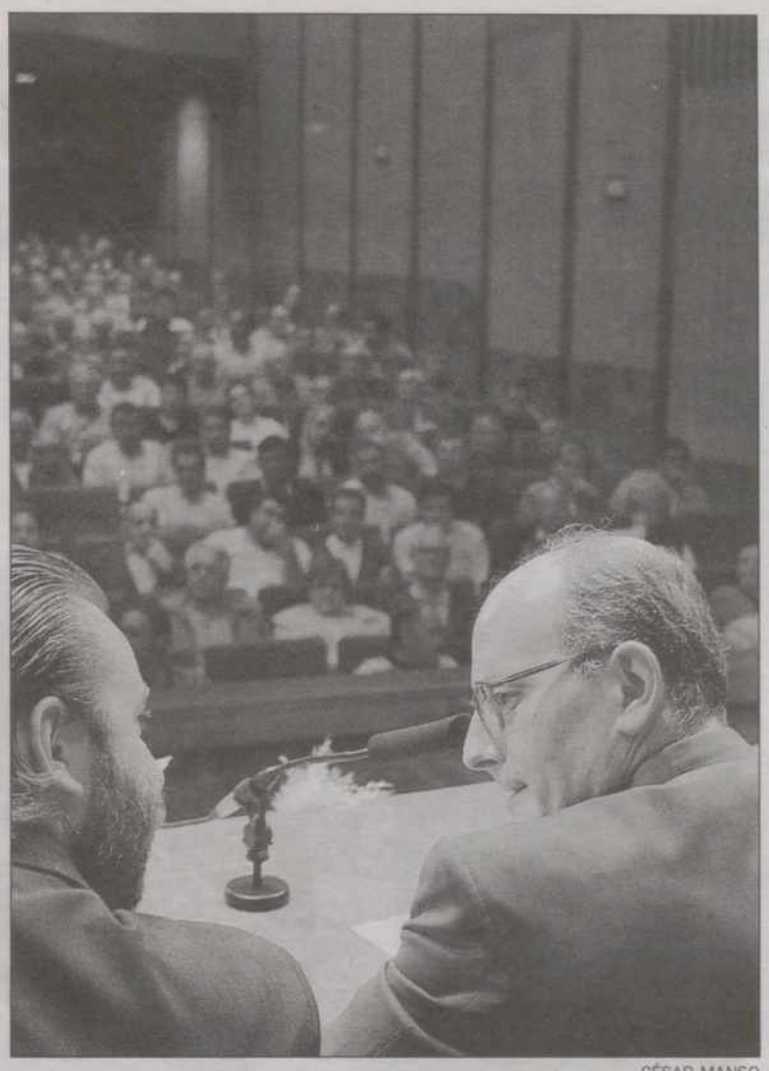

CÉSAR MANSO

Benigno Blanco (derecha), secretario de Estado de Aguas.

SUCESOS

La Guardia Civil evita que un tren arrollara a un hombre

PALENCIA

A primeras horas de la mañana de ayer, un hombre de 34 años de edad, vecino de un pueblo de Burgos, intentaba parar un tren, a la altura de la estación de Renfe de Venta de Baños, colocándose en medio de las vías.

El hombre se libró de ser arrollado porque en el último instante el ferrocarril logró realizar un cambio de vías.

La Guardia Civil se personó en el lugar de los hechos y encontró al hombre paseando por el arcén. Tras convencerle para abandonar el lugar, se mantuvo contacto telefónico con su familia, desde donde confirmaron que se había escapado un día antes de su domicilio.

Según la información facilitada por el Gabinete de Prensa de la Comandancia de la Guardia Civil de Palencia, las investigaciones han determinado que el hombre podría sufrir un desequilibrio mental, que le habría llevado a cometer la citada imprudencia.

El caso quedó en manos del Centro Operativo de Servicios de la Guardia Civil y de efectivos del puesto de Venta de Baños, que realizaron las gestiones oportunas para reintegran a este hombre al domicilio familiar.

Cámara
Palencia

VENTANILLA ÚNICA EMPRESARIAL:

CERTIFICACION NEGATIVA DEL NOMBRE:

En nuestro nuevo Departamento de Creación de Empresas y con el fin de que exista un único punto de asesoramiento y tramitación para aquellas **nuevas empresas** que se van a constituir y redundando en la simplificación de todos los trámites hemos puesto en marcha un nuevo servicio de solicitud de la certificación del nombre por parte de estas empresas de nueva constitución

Para la puesta en marcha de una Sociedad el primer trámite que hay que realizar es la solicitud de la certificación negativa del nombre que se solicita en el **Registro Mercantil Central de Madrid.**

Las Cámaras a través del Consejo Superior de Cámaras de Comercio e Industria han firmado un convenio de colaboración con el Registro Central para simplificar este trámite y su coste, de manera que en un plazo de una semana aproximadamente se obtiene la certificación del nombre de la sociedad.

BOLSA DE SUBPRODUCTOS INDUSTRIALES

La Cámara de Comercio e Industria de Palencia pone a disposición de todas las empresas palentinas un nuevo servicio **Gratuito** para facilitar el intercambio de subproductos industriales,

Mediante la difusión de esta información se pretende evitar la pérdida de residuos potenciales, así como reducir la eliminación de residuos y minimizar el impacto ambiental.

¿QUÉ ES LA BOLSA DE SUBPRODUCTOS?

La bolsa pone en contacto empresas que generan residuos y subproductos con otras que pueden utilizarlos como materia prima o auxiliar.

¿QUIÉNES PUEDEN UTILIZAR ESTE SERVICIO?

La bolsa de subproductos es un servicio abierto que puede ser utilizado por las empresas que precisen deshacerse de algún material potencialmente aprovechable en otro proceso así como por las empresas que requieran alguna materia prima o auxiliar que pueda proceder de subproductos.

CURSOS Y SEMINARIOS

CAMPAÑA DE INFORMACIÓN SOBRE GESTIÓN DE RESIDUOS INDUSTRIALES.

Seminario de 2 horas que se van a impartir en:
PALENCIA: miércoles,13 de Octubre
AGUILAR: Jueves 14 de Octubre
HORARIO: De 19.00 a 21.00 Horas
Cuota de Inscripción: **GRATUITOS** (Previa Inscripción)

CURSO DE INTERNET APLICADO A LA EMPRESA: SERVICIOS BASICOS.

Lugar de realización: **GUARDO**
Fechas: Del 25 al 28 de octubre
Horario: De 20.00 a 21.30 Horas
Cuota de Inscripción: 2000 pesetas
Nº de Horas. 6 Horas

AGRICULTURA ECOLOGICA: UNA OPORTUNIDAD DE MERCADO.

Fechas: Mes de noviembre
Viernes: 12 y 19 Horario: De 17 a 21
Sábados: 13,20 y 27 Horario: De 10 a 14
Nº de Horas del Curso: 25 Horas
Cuota de Inscripción: **GRATUITO.**

CÁMARA OFICIAL DE COMERCIO E INDUSTRIA DE PALENCIA

M.C.D.2022

ASAMBLEA También conocieron el resto de actividades que organizan las distintas comisiones

ACUP informa a los nuevos socios del funcionamiento del servicio de transporte

Los usuarios pueden elegir entre cinco tipos de contratos para sus desplazamientos. La Asociación mantiene el precio durante los próximos cinco años y se crean tres nuevas paradas de autocar.

PALENCIA/J.L.R.
La Asociación Cultural Universitaria Palentina, ACUP, organizó ayer una asamblea informativa dirigida a los nuevos socios, con el fin de aclarar cualquier duda en materia de transporte universitario y para dar a conocer el resto de actividades que promueve.

Al más de centenar de personas que acudió a la asamblea se le informó de los horarios, paradas, precios y demás ofertas de ACUP. Este curso, a las paradas habituales -Castilla Vieja, Modesto Lafuente, Fábrica de Armas y Estación de Autobuses-, se añaden otras en los barrios del Ave María, San Juanillo y Pan y Guindas.

La Asociación, por otra parte, mantendrá el precio de su servicio de transporte a Valladolid -56.000 pesetas anuales- durante los cinco próximos años. ACUP incorpora este año nuevas modalidades: un contrato trimestral, otro mensual, uno de residentes para quienes viven en Valladolid y se desplazan los fines de semana a Palencia y el contrato fin de carrera, adaptado a quienes acaban con los parciales de febrero.

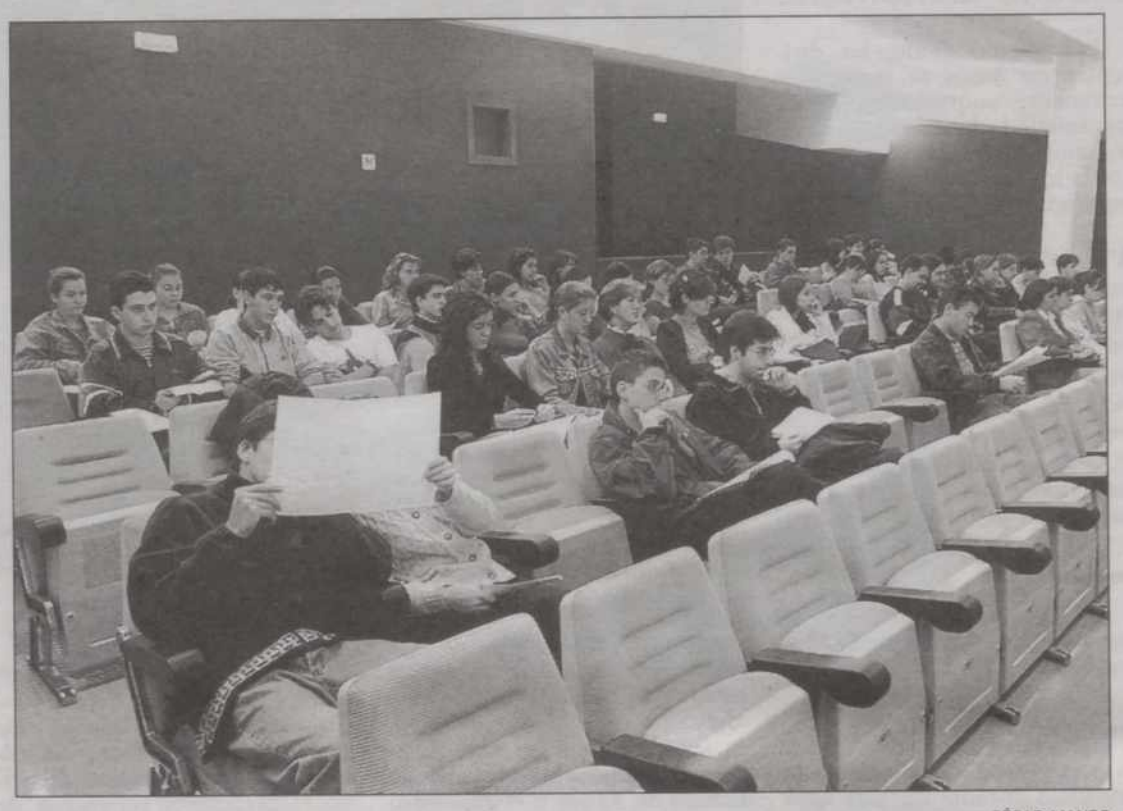

CÉSAR MANSO

La asamblea dirigida a los nuevos socios de ACUP tuvo lugar en la Biblioteca Pública.

Oferta

Al servicio de transporte, ACUP une una amplia oferta de actividades diversas que desarrollan las comisiones de la Asociación: fotografía, filmoteca, montaña, astronomía, revista, teatro, cómic, motor, informática, deportes, modelismo, medio ambiente, telecomunicaciones y literatura. Exposiciones, concursos, proyecciones de películas, salidas a la montaña, observaciones del cielo y publicaciones son, entre otras, las actividades.

La de radio es la que atrae un mayor número de socios, alrededor de un centenar. Durante el pasado curso funcionaron muy bien las conferencias y las observaciones astronómicas. También la lectura ininterrumpida organizada el Día del Libro, que se prolongó hasta la madrugada a través de la emisora de radio de ACUP. El concurso de fotografía y el ciclo de cine de terror atrajeron también muchos jóvenes.

Para este curso la Asociación Cultural Universitaria pretende crear una comisión de arte, integrada por estudiantes de Arquitectura.

AZUCARERAS

El coordinador de IU no descarta que Ebro Agrícolas se plantee cerrar Monzón

PALENCIA/E.P.
El coordinador regional de IU, José Luis Conde, advirtió ayer que Ebro Agrícolas «ya ha decidido el cierre de la azucarera de Salamanca» y no descartó que se plantee el cierre de otra planta, Monzón de Campos (Palencia) o La Bañeza (León) «si el gobierno insiste en reducir la cuota de la empresa en 30.000 toneladas» y denunció que de esta manera, no se cumplen los compromisos de Lucas y Loyola de Palacio».

En opinión de José Luis Conde, el cierre de la azucarera de Salamanca «sería especialmente grave puesto que ésta es una de las provincias con más paro y pobreza de la Comunidad».

Conde centró buena parte de su intervención ante los medios en cuestiones relacionadas con el campo para calificar de «mentira» que el Ministerio de Agricultura haya asumido veinte mil hectáreas de regadío en la zona de Payuelos (León).

Pidió a la Junta que «prolongue durante todo el año la campaña de incendios, porque la mitad de los siniestros se produce fuera de esas fechas» y denunció que «de los programas del Plan del Carbón, no se han firmado todos y, el veinticinco por ciento de los firmados es para el año 2000».

Por su parte, el procurador de IU en las Cortes autonómicas, Antonio Herreros, dijo que el proyecto de Presupuestos para el año 2000 es «de la señorita Pepis»

Por último, en el Pleno de esta semana IU presentará una proposición en que pide la gratuita del material escolar en la enseñanza pública y otra relativa a pensiones y salario social.

CURSO SOBRE LA MUJER Y DESARROLLO PERSONAL

ORGANIZA ASOCIACIÓN MUJERES PARA LA DEMOCRACIA

Inicio del curso, día 4 de octubre. Duración 60 horas

Junta de Castilla y León — MUJERES PARA LA DEMOCRACIA — FONDO SOCIAL EUROPEO

Inscripción e información: Sede de Pensamiento Popular. C./ Mayor n.º 63. Teléfono. 979-741099. Contactar con Isabel de 12:00 a 14 horas. Plazas limitadas. Curso financiado.

REDES DE CAMPO, Empresa líder en la creación y dirección de fuerzas de venta externas, precisa en **PALENCIA**

Primer Grupo Nacional de Telefonía

Incorporar en campaña promocional de larga duración

UNIVERSITARIOS/AS
(No necesaria titulación) para ocupar puestos de
ASESORES COMERCIALES
Con o sin experiencia.

CONTRATO LABORAL TEMPORAL: Sueldo fijo + incentivos + gastos

Queremos hombres y mujeres de 25 a 35 años con iniciativa, que realizarán una acción de seguimiento de clientes, con visitas concertadas previamente y que reúnan las siguientes condiciones

- Coche y disponibilidad para desplazamientos en su provincia
- Disponibilidad absoluta para trabajar jornada completa (mañana y tarde) de lunes a viernes
- Verdadera vocación comercial y actitud para las relaciones personales

Curso de formación a partir del día 4 de octubre previo a la incorporación

Interesados llamar el lunes día 27, de 10 a 18h. Para concertar entrevista, que será en su provincia o próxima, al teléfono:

91 413 04 19

Por teléfono no se facilitará información, únicamente se dará día y hora para entrevista de selección.
Rogamos insistencia, si comunica, por acumulación de llamadas. Gracias

AXIS Grupo Consultor. Avda. Del Doctor Arce, 14 - 28002 - Madrid
Tel. 91 590 13 02 - Fax: 91 351 66 95

PLAZOS DE PREINSCRIPCIÓN Y MATRÍCULA UNIVERSIDAD DE VALLADOLID

FASE DE SEPTIEMBRE

SE PREINSCRIBIRÁN AUTOMÁTICAMENTE
Los alumnos que hayan superado las **PRUEBAS DE ACCESO** o la **FORMACIÓN PROFESIONAL** en la convocatoria de septiembre actual.
Podrán igualmente solicitar Preinscripción aquellos alumnos que tengan superado el **C.O.U.** o **Bachillerato LOGSE** en cualquier convocatoria, siempre que acrediten los requisitos académicos necesarios.
Igualmente podrán solicitar preinscripción los **TITULADOS UNIVERSITARIOS** que hayan terminado en la convocatoria de septiembre del actual.
EL PLAZO DE PREINSCRIPCIÓN será el comprendido entre los días **27 de septiembre y 4 de octubre**, ambos inclusive.
EL TERCER LISTADO DE ADMITIDOS se hará público el día **15 de octubre**.
EL PLAZO DE MATRÍCULA de los alumnos admitidos en el tercer listado será del día **15 al 20 de octubre**.

LUGAR DE PRESENTACIÓN DE LAS SOLICITUDES DE ADMISIÓN

Los alumnos que tengan superadas las **PRUEBAS DE ACCESO y/o el C.O.U./Bachillerato LOGSE** en la Universidad de Valladolid, deberán realizar AUTOPREINSCRIPCIÓN en los terminales informáticos que para tal fin se habilitarán en la Residencia Universitaria Alfonso VIII. Los alumnos deberán adquirir el impreso de preinscripción en la Casa del Estudiante, donde constarán los códigos de las distintas titulaciones.
Los Alumnos cuyos estudios de procedencia sean F.P. 2º, MÓDULOS PROFESIONALES DE NIVEL III y CICLOS FORMATIVOS DE GRADO SUPERIOR o que hayan realizado las PRUEBAS DE ACCESO y/o C.O.U./Bachillerato LOGSE en **otras universidades** deberán presentar su solicitud de plaza en el impreso que se les facilitará y entregarán en:

VALLADOLID: Casa del Estudiante. C/ Real de Burgos, s/n.
PALENCIA: Unidad Administrativa Territorial, E.T.S. Ingenierías Agrarias. Avda. de Madrid, 57.
SORIA: Escuela Universitaria de Educación. C/ Ronda Eloy Sanz, 5.
SEGOVIA: E.U. Magisterio "Ntra. Sra. de la Fuenciscla". Plaza Colmenares, 1.

Los alumnos de Pruebas de Acceso (COU-LOGSE), con residencia en Palencia, Soria y Segovia, podrán entregar su solicitud de preinscrpción en los lugares arriba indicados de las citadas provincias.
Los alumnos **TITULADOS** presentarán su instancia en el Centro que designen en **primer lugar** en su solicitud de plaza.
Al ser las Universidades de Castilla y León a efectos de admisión, Distrito Único, los interesados podrán entregar su solicitud en cualquier Universidad del Distrito. Las listas de admitidos podrán ser consultadas en cualquier Centro de la Universidad y en los lugares donde se presentó la preinscripción.
Sólo podrán presentar una **única solicitud de Preinscripción**, en caso contrario se anularán todas.

M.C.D.2022

CÉSAR MANSO

NOCHES DE COLOR Y HOMBROS AL DESCUBIERTO

Desde amplios escotes barco a corpiños entallados con los hombros al descubierto, pasando por tirantes finos, la oferta de Módena para las noches de otoño-invierno realza el cuerpo femenino desde reminiscencias del pasado o lentejuelas clásicas, de las de toda la vida. No se priva del color y juega con las combinaciones de verdes, azules y grises en los modelos de dos piezas y en prendas monocolores en rojo, negro o crudo, dando así gusto a todas. El énfasis lo pone esta Colección 2000 en los hombros desnudos y las curvas bien pronunciadas dentro, eso sí, de tejidos de excelente calidad.

CÉSAR MANSO

Gris y negro en este modelo de vestir de Síntesis.

Moda en gris para Kosovo

CARMEN CENTENO

Una completa sinfonía de grises en vestidos, faldas, pantalones, trajes de sport y de vestir, desfiló por el Pabellón a beneficio del trabajo de MDM en Los Balcanes.

EL resultado de este desfile benéfico, puesto en marcha por Preset Video y Médicos del Mundo, con la colaboración de casas comerciales y medios de comunicación locales, no es como para estallar de gozo, pero tampoco para lamentarse.

Al Pabellón de los Deportes sólo acudieron unas 400 personas, entre ellas el alcalde de Palencia, la diputada provincial de Servicios Sociales y el director general de la Función Pública, además de la presidenta de honor de Médicos del Mundo, pero se vendieron cerca de 600 entradas, lo que eleva la recaudación a 300.000 pesetas.

Este dinero, junto con el de las cuentas abiertas por Médicos del Mundo, irá a parar a alguno de los doce proyectos que la ONG desarrolla actualmente en Los Balcanes, siete de ellos en Kosovo, uno en Macedonia y el resto en Albania.

Necesidades y gratitudes

El vicepresidente nacional de MDM, Manuel Díaz Olalla, saludó a los palentinos en nombre del presidente Ricardo Angora y agradeció la solidaridad que han demostrado una vez más. «Nuestros proyectos comienzan con una situación aguda, de gran necesidad, pero se prolongan durante años, porque tras la urgencia viene la recuperación del país y luego del desarrollo», explicó.

Se mostró convencido de que pronto las noticias sobre la situación de Kosovo desaparecerán de la actualidad informativa, «pero seguirán los problemas y vamos a necesitar mucha ayuda para resolverlos».

Tuvo palabras de agradecimiento para el Ayuntamiento, la Diputación, Caja España, la Caixa, Preset Video, las boutiques Síntesis, Curiel, Zuchi, Benetton y Módena, peluquería Ana Fombellida, floristería San Pablo, Talleres Hermanos Martín Rodríguez y Concesionario Suzuki, así como para los medios de comunicación, entre ellos Diario Palentino y Televisión Palencia, y para los establecimientos de hostelería que han colaborado también.

No olvidó Díaz Olalla a los modelos que estaban desfilando y cerró el capítulo de la gratitud con la delegación palentina y castellana y leonesa de Médicos del Mundo.

CÉSAR MANSO

Combinaciones de rayas en distintos colores y alegres flores para los peques de la casa.

Por la pasarela del Pabellón se vio ropa de sport, de vestir, de noche y trajes de novia, sin olvidar la de los niños

El reinado del gris

Javier Sánchez, de la SER, fue el presentador de este desfile caracterizado por un claro y casi exclusivo reinado del color gris y de la ropa cómoda, de gran caída, fácil de llevar y confortable para otoño-invierno.

El primero de los pases fue el de ropa sport femenina de la boutique Síntesis, a cargo de seis modelos: pantalones, vestidos de punto y trajes de chaqueta en distintos grises.

El turno fue, a continuación, para las tiendas Curiel y Zuchi, con ropa sport para hombre. Sin olvidar el juego de marrones cálidos, siempre presente en la temporada otoño-invierno, y algunos toques de negro en cazadoras, el predominio también lo tuvo el gris en distintas combinaciones de chaquetas, gabanes cortos, camisas y pantalones.

El pase más vistoso y pletórico de color fue el infantil de la firma Benetton, con diez pequeños de entre 3 y 9 años, luciendo abrigos, trenkas, pantalones, vestidos, gorros, sombreros y paraguas en azules, verdes, rojos lisos o combinados a base de rayas, flores o juegos bicolores.

Síntesis volvió a la pasarela con otras seis modelos, vestidas esta vez con ropa elegante, donde volvimos a sentir el gris en sus combinaciones de vestido y abrigo corto en el mismo tono, o con detalles de terciopelo negro en cuerpos y chales o bien unido al granate en faldas largas y tops.

Los chicos también se pusieron elegantes, de la mano de Curiel y Zuchi, con trajes de dos, tres y cuatro botones forrados en tela bajo elegantes tres cuartos y abrigos cortos, siempre con el gris de protagonista.

Módena cerró el desfile con dos pases de su Colección 2000 de trajes de noche y vestidos de novia. Verdes, azules, grises, crudos, rojos y negros en el primer caso, donde la tendencia es combinar faldas de excelente caída con cuerpos drapeados a juego, aunque no falten vestidos largos de una sola pieza con brillo de lentejuelas.

Para las novias ofreció el mismo concepto de falda y corpiño, bajo el signo de una elegantísima sencillez.

M.C.D.2022

VIDA RELIGIOSA

Por la fe a la fidelidad

RAFAEL PALMERO *

La fe, don de Dios, ofrece y pide totalidad. Exige compromiso serio, definitivo, enriquecedor. Cree el que es fiel a la persona de quien se ha fiado. "La decisión no le es ahorrada al hombre, si realmente quiere vivir a la altura de su libertad y madurar como persona. En la encrucijada tenemos que optar. La opción determinará la vida entera y para siempre. Por esto, el que en nuestra sociedad haya tanto miedo a comprometerse a fondo y a decidir irrevocablemente el sentido de la vida; el que incluso se justifique esta indecisión afirmando que el hombre es incapaz de compromisos definitivos es preocupante.

El hombre está llamado a elegir su camino; esa elección no encadena su libertad, sino que la realiza, ya que ser libre no consiste en tejer y destejer, en encogerse de hombros, en vivir balanceándose permanentemente en la dubitación. La elección responsable y fiel da unidad a la vida. Dentro de la elección se madura como hombres. Además, estamos llamados a opciones duraderas, definitivas, en la confianza. Se ama y elige a una persona para siempre y de forma total, no con condiciones ni a medias.

No es la fidelidad un valor en alza dentro de nuestra sociedad. Para muchos la ruptura de un compromiso definitivo no constituye ya un abandono o una traición condenable; aparece más bien como un gesto de valentía que logra romper la rutina, un gesto de coraje para afrontar experiencias actuales sin anclarse en la pasividad. A la cobardía, incoherencia o abandono, acompañan o suceden otros eufemismos. La tolerancia y benevolencia para los que abandonan sus compromisos definitivos no son sólo comprensión y respeto hacia las personas y sus decisiones más íntimas, sino encallecimiento y falta de sensibilidad frente a un valor tan básico como es la fidelidad. El hombre verdaderamente libre, piensan, no se deja encadenar por el pasado, como si no quedara otra salida que la resignación fatalista, a lo que pudo ser fruto del error, de la ingenuidad o de una ilusión demasiado exagerada.

El amor auténtico aparece como algo definitivo. Nadie quiere realmente a una persona por un tiempo determinado. Lo trágico es la fragilidad del amor humano.

Sin embargo, la fidelidad es el mayor y mejor ejercicio de la libertad. Me comprometo con alguien para siempre cuando descubro en él unos valores que merecen la pena y, como sé por experiencia, que en algunas circunstancias me puedo dejar llevar por una apetencia momentánea, me ligo a él por medio de una promesa para no fallarle y que no me falle. Ser fiel es la necesidad sentida por el que ama verdaderamente y sabe que sólo a lo largo de las diversas situaciones que la vida le depare, y no en un momento aislado, puede manifestarle al otro su amor profundo. Ser fiel es mantenerse activo para encontrarse a niveles profundos, sin contentarse con contactos superficiales.

El amor auténtico aparece como algo definitivo. Nadie quiere realmente a una persona por un tiempo determinado. Pero lo trágico del amor humano nace de su fragilidad, de que es quebradizo. La comunión de amor que nació con ansias de durar eternamente puede romperse y terminar en una convivencia externa impuesta por la Ley o por las circunstancias.

¿Es bueno mantener unidas a dos personas que ya no se quieren e incluso que viven en una profunda lejanía, llena de agresividad y repugnancia mutua?

Parece en tal hipótesis que la fidelidad se vincula a una idea de matrimonio indisoluble y no a la persona amada. La Ley estaría por encima del espíritu, de la persona misma; algo incomprensible para muchos hombres y mujeres de hoy.

La vida consagrada, por ejemplo -hablamos de ella por su excelencia objetiva- «se convierte en una de las huellas concretas que la Trinidad deja en la historia, para que los hombres puedan descubrir el atractivo y la nostalgia de la belleza divina», según nos recuerda el Papa Juan Pablo II en su exhortación Apostólica postsinodal Vita consecrata. Y además añade «pero no debemos olvidar que es el Espíritu quien suscita el deseo de una respuesta plena; es Él quien guía el crecimiento de tal deseo, llevando a su madurez la respuesta positiva y sosteniendo después su fiel realización; es Él quien forma y plasma el ánimo de los llamados, configurándolos a Cristo casto, pobre y obediente y moviéndolos a acoger como propia su misión. Dejándose guiar por el Espíritu en un incesante camino de purificación, llegan a ser, día tras día, personas cristiformes, prolongación en la historia de una especial presencia del Señor resucitado».

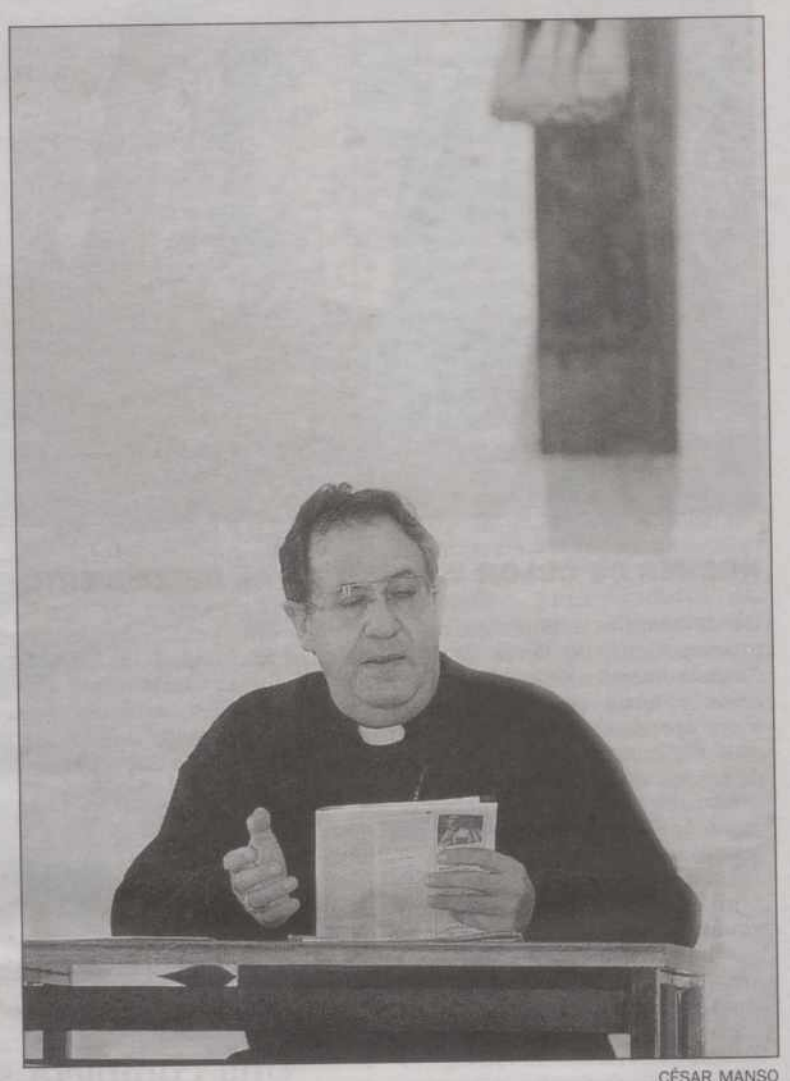

CÉSAR MANSO

Rafael Palmero, obispo de la Diócesis de Palencia.

***Obispo de Palencia**

Católicos en la vida pública

SIMÓN VELASCO SÁINZ DE AJA

Una de las cosas que aprendí en mis tiempos de universitario fue que el Reino está en este mundo, es decir, que hay que empezar a construirlo aquí mismo con fraternidad, solidaridad, generosidad, caridad... Virtudes humanas y religiosas, advertencias de que no podemos quedarnos con los brazos cruzados, pues todas ellas implican acción para traducirlas a la práctica de la vida social. O sea, el *"ora et labora"* (reza y trabaja).

Más difícil de llevar a cabo socialmente que en un monasterio cisterciense, pues a veces el mundo parece engullirnos en su vorágine. Mas, la adversidad, no debe sino servirnos como pretexto para esforzarnos en imprimir el sello cristiano en nuestro testimonio. Comenzando desde nuestro pequeño y particular entorno.

Lo de a Dios rogando con rezos reiterativos si no va a acompañado de un mazo que haga resonar creencias y sentimientos a través de la ejemplaridad -única forma de infundir contagiosamente valores- sirve de poco. En este sentido, comento la instrucción pastoral de los obispos de 22 de abril de 1986, siempre plena de vigencia.

¿Cómo debe ser hoy la acción de los católicos en la vida pública? Es una pregunta a la que debemos contestar para luego no quejarnos de lo que se nos venga encima. Si el undécimo mandamiento para el jesuita M. Descalzo -ya fallecido- era el de la alegría, yo me permito una apostilla para aumentar, a mi manera, el número de mandamientos. El duodécimo sería participar con responsabilidad y sentido crítico en el marco social en el que nos desenvolvemos. Y digo lo de sentido crítico, porque no debemos someter los imperativos de la conciencia a las imposiciones de grupo o partido alguno. Sin que ningún proyecto social, aún pretendidamente inspirado en el evangelio, pueda arrogarse la facultad de ser traducción necesaria y obligatoria de la moral evangélica para todos los demás cristianos.

Esta distancia crítica, sin embargo, ha de mantenernos siempre fieles a la fe. Aunque, como digo, salvaguardando la personal libertad, favorecedora de un mayor y más rico pluralismo, que únicamente remita ante nuestros máximos guías espirituales o pastorales.

LORENZO MATÍAS

Los católicos también deben jugar un papel en la sociedad.

Respondiendo a la pregunta de marras, he de decir que nuestras preferencias a la hora de actuar en la vida pública han de estar orientadas siempre hacia los más pobres e indefensos. De una forma desinteresadamente altruista, con amor y solidaridad. La acción de un católico ha de renunciar a la imposición y a la violencia, eligiendo como procedimientos de entendimiento el diálogo. Que abre los caminos.

Frente a las manifestaciones antirreligiosas de los dirigentes de turno que nos representen, la respuesta más auténtica ha de consistir en intensificar la vida interior y hacerla partícipe a los demás, hacia los que debemos trasladar nuestra preocupación. Sin renunciar a asumir papeles o roles importantes en la vida pública.

Y es que tenemos como vocación la realización de la misión general de la Iglesia, precisamente por medio de la actuación en las instituciones y tareas de la sociedad civil. Para, a la luz de las creencias, retar a los nuevos e incesantes problemas que plantea la vida.

Adoptar soluciones y respuestas innovadoras y adaptables a los tiempos que nos toque vivir. Y todo ello desde el ejercicio de las actividades laborales y profesionales. Con fidelidad a la verdad, buena preparación, laboriosidad, rechazo de todo fraude y sentido social.

Y ya que nos acercamos a tiempo de elecciones he de citar textualmente lo que los obispos, sin interferir decisiones ni venderse a postor alguno, dicen acerca de las mismas: "Se han de elegir aquellos partidos y personas que ofrezcan más garantías de favorecer el bien común, considerado en su integridad".

M.C.D.2022

SALDAÑA Herrero asegura que funciona bien y que presta el servicio al que está destinado

El PSOE solicita un pleno extraordinario para explicar la situación del matadero

SALDAÑA/MARTA BARCENILLA

El grupo municipal socialista del Ayuntamiento de Saldaña ha pedido al alcalde de la localidad, el popular Antonio Herrero, que convoque un pleno extraordinario para explicar «la situación en la que se encuentra el matadero municipal».

Según manifestó Margarita Rodríguez, portavoz socialista en Saldaña, «estas instalaciones se encuentran en una situación infame. Hay falta de reparto, las instalaciones de la depuradora no funcionan, no hay agua caliente. Además, las cámaras de refrigeración no funcionan bien y las vallas de protección externa se han caído y los perros que hay sueltos en la localidad entran en estas instalaciones y se llevan las vísceras, lo que hace que se produzca una situación totalmente antihigiénica».

Para terminar, Rodríguez añadió que «desde que se marchó el último arrendatario, hace más de cuatro meses, no sabemos en que situación administrativa se encuentra el matadero, porque del estado físico no hace falta decir nada, cualquiera puede verlo».

La portavoz socialista en el Ayuntamiento saldañés, explicó también que «no ha habido concurso público para la concesión de estas instalaciones. Solamente hay una persona trabajando allí que se encarga de matar las reses».

Según los socialistas «el recinto se encuentra en condiciones infames, las cámaras de refrigeración no funcionan bien y las vallas de protección externa se han caído, produciéndose una situación antihigiénica».

CÉSAR MANSO

Rodríguez se queja de que el Ayuntamiento no ha sacado a concurso público el matadero.

Subvención del Proder

Ante la denuncia realizada por los socialistas, Antonio Herrero manifestó que «el matadero funciona perfectamente y presta el servicio al que está destinado. Hacen falta algunas mejoras, pero para realizarlas ya hay concedida un subvención de Proder que asciende a 20 millones». En cuanto a la celebración del pleno extraordinario, Herrero añadió que no sabía en qué fecha se iba a celebrar.

Autobús escolar

Por otra parte, se ha pedido al alcalde que «ponga en marcha el servicio de transporte escolar que prometió durante las pasadas elecciones», explicó Rodríguez.

«Pedimos el autobús porque el colegio se ha trasladado a las afueras y entre los alumnos hay niños muy pequeños», añadió Rodríguez.

BUENAVISTA DE V.

Los responsables escolares creen necesario mejorar la planificación educativa

PALENCIA

La necesidad de mejorar la planificación escolar en la provincia, fue uno de los temas que se trataron en la reunión que mantuvieron el pasado viernes, en el colegio de Buenavista de Valdavia, el presidente de la Diputación, Enrique Martín, la delegada de la Junta, Rosa Cuesta, el director provincial de Educación, Gregorio Vaquero y los responsables de las Escuelas Unitarias de la zona, junto con los representantes del Centro de Profesores y Recursos de Guardo, al que pertenecen.

En opinión de los responsables de los centros de los cinco pueblos de la comarca de la Vega-Valdavia, es muy importante la disposición que han mostrado los responsables de las Administraciones en colaborar con la mejora de las comunicaciones entre los distintos centros escolares de la provincia de Palencia, sobre todo en lo referente a la telefonía y a la informática.

En cuanto a la actividad medioambiental en concreto, y a la reunión de los alumnos en un mismo centro, los responsables escolares de esta zona manifestaron que es muy positiva porque permite a los escolares mantener contacto con más compañeros, ya que de esta manera se va a favorecer la convivencia entre ellos y, en cuanto a los profesores, la puesta en común de temas en concreto les puede ayudar a mejorar la calidad educativa.

Entre estas Escuelas Unitarias se encuentran los centros de Fresno del Río, Santervás de la Vega, Buenavista de Valdavia, Pino del Río y Poza de la Vega.

VILLAMERIEL Al acto protocolario acudió el presidente de la Diputación

El Centro Cultural y Recreativo se inauguró con motivo de las fiestas

VILLAMERIEL/S. HERRERO

Las fiestas tradicionales del Nazareno de este año se han visto realzadas con la inauguración de un Centro Cultural y Actividades diversas, construido con máximo esmero, y bien equipado, constituyendo «un lugar de encuentro» de primer orden en aquellas actividades culturales, formativas y de diversión que se programen a lo largo de las distintas épocas del año.

El acontecimiento de la inauguración tuvo lugar el pasado sábado 11 de septiembre, contando con la presencia de las primeras autoridades provinciales; y así mismo, ambientado con una masiva asistencia de los vecinos de la localidad y numerosos simpatizantes de pueblos cercanos.

Tras la bendición de la nave y sus dependencias por el sacerdote D. Ovidio Delgado, responsable de la Unidad Parroquial, se dio paso a las presentaciones por el Sr. Alcalde y sencillos discursos "ad casum" de Enrique Martín y Antonio Herrero, presidente y vicepresidente de la Diputación Provincial, respectivamente, a quienes agradecemos vivamente su presencia y apoyo constante a nuestra comunidad y restantes núcleos rurales.

Obviamente, se hace notar también la gratitud a Celia Rosa y Santiago Díez Bustamante, diputados provinciales de las comarcas de Herrera y Cervera, que igualmente nos honraron con su presencia.

Antes de la conclusión de tan significativo acto, se compartió alegremente un espléndido vino español.

Cabe señalar la importancia de estos centros que gozando de amplitud suficiente, acogen a todas las personas del vecindario, niños y mayores, como centro de convivencia y promoción: punto clave para estos pueblos dispersos y a menudo desmotivados.

Publicaciones

En varias publicaciones sobre las condiciones reales de nuestros pueblos castellanos se hace hincapié, en que una localidad tiene vida, cuando se emprenden iniciativas y alguna actividad que cuente con participación de los mismos vecinos. Algo de esto intuimos para Villameriel.

Es previsible que este extraordinario lugar de encuentro recién estrenado, motive a los residentes de estas lomas, sembrando convivencia, creatividad y crecida ilusión.

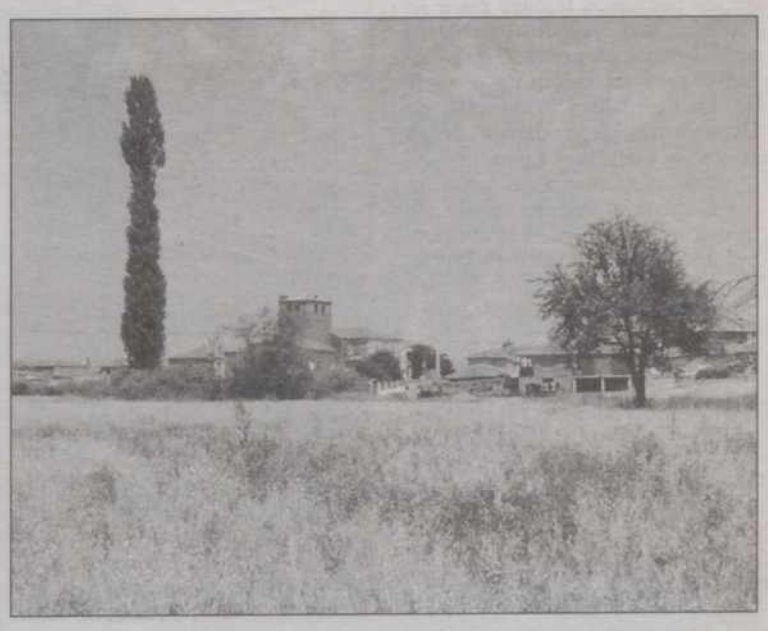

Vista general de la localidad de Villameriel.

Felicidades a todos, amigos, y en particular a Tarsicio Herrero, alcalde del pueblo, destacado artífice de esta gran obra, y así mismo a la Corporación Municipal, para ir avanzando con empeño y dinamismo.

Desde estas páginas, a modo de postdata, se quiere mandar un saludo a Luis María Rodríguez, joven sacerdote recientemente incorporado a la parroquia, quien, de seguro, orientará nuestra andadura.

DESARROLLO DE APLICACIONES INFORMATICAS

FORMACION PROFESIONAL DE GRADO SUPERIOR
* 2 Cursos académicos
* Prácticas en empresas
* Becas del Estado

TERCERA PROMOCION

Titulación Oficial del M.E.C.

-CURSO 1999/2000-

M.C.D.2022

RAQUEL BURGOS

Vista de una de las zonas del término municipal de Grijota, donde existen chalés construidos sin licencia.

La voluntad negociadora y la buena disposición de las partes implicadas están contribuyendo de manera muy positiva a avanzar en el reconocimiento de las distintas construcciones ilegales edificadas en el término de Grijota, que suman alrededor de 650 viviendas, en un área de 129,8 hectáreas. Una superficie más grande que la de la propia localidad.

Los chalés de Grijota se legalizarán en breve

MARIO DÍAZ

LA mayor parte de las distintas áreas urbanizadas del término municipal de Grijota que carecían de los permisos legales para su edificación, se encuentran actualmente en proceso de obtener el reconocimiento por parte de la Comisión Provincial de Urbanismo, dependiente de la Junta de Castilla y León.

Este organismo se pronunciará próximamente sobre la mayor parte de las zonas afectadas, una vez que transcurran los plazos establecidos por ley para la presentación alegaciones por las partes.

En el término municipal de Grijota hay construidas alrededor de 650 viviendas, agrupadas en diez áreas. La extensión de estas construcciones en proceso de suelo urbanizable es superior a la de la propia localidad y comprenden 129,8 hectáreas, por 89,7 del pueblo. La mayoría de estas construcciones son parcelas edificadas.

RAQUEL BURGOS

Panorámica de algunas viviendas construidas en el término municipal de Grijota.

Zona reconocida

En estos momentos, la única zona reconocida, es la de "Las Veguillas", que reúne alrededor de cien viviendas.

Paralelamente, aún existen dos demarcaciones, que tienen pendiente la redacción del Plan Parcial de Urbanismo: "el Tarragoso" y "La Viña y el Majuelo", que el Consistorio quiere realizar en los próximos meses. Un documento que recogerá las condiciones de acondicionamiento, alumbrado y abastecimiento de agua, que supongan la modificación del Plan General .

El alcalde de Grijota, Juan Carlos Pando, se ha pronunciado al respecto afirmando que, «pese a que algunos de los propietarios están nerviosos por la lentitud de los trámites, ha predominado el sentido común en la mayor parte de los casos. En estos momentos, existe muy buena disposición y voluntad negociadora por parte de los residentes y del Consistorio después de los problemas iniciales. Recalcó además que, «desde la nueva Corporación, hay buenas sensaciones, existe confianza en que se llegue a una buena solución para todos, siempre desde la más estricta legalidad».

El reconocimiento de estas zonas supondrá para el Ayuntamiento el ingreso del Impuesto de Bienes Inmuebles, además de las consiguientes licencias de obra, que rondarán los cincuenta millones pesetas

Normativa

El reconocimiento legal por parte de la Comisión de Urbanismo de estas construcciones supondrá el final para un largo proceso, emprendido en noviembre de 1996, cuando uno de los propietarios fue detenido por la Guardia Civil por no tener licencia de obra. El nuevo Código Penal tipificaba esta practica como delito con pena de cárcel, cuando antes tan sólo recibía una sanción administrativa.

La nueva regulación desembocó en un proceso abierto contra los propietarios, en el que el Ayuntamiento se constituyó en acusador particular, pero se retiró una vez que los propietarios comenzaron a legalizar su situación.

Un largo proceso que parece ver la luz

Parece que la irregularidad en la construcción de chalés en zona de Grijota, que comenzó con una operación del Servicio de Protección de la Naturaleza (Seprona), de la Guardia Civil comienza a ver su final. El resultado de aquella operación se saldó con la detención de nueve personas acusadas de un delito contra la ordenación del territorio.

Las distintas zonas, que surgieron en distintas parcelas, cercanas a la capital, enclavadas en suelo agrario protegido, se convirtieron en particulares barrios de construcciones ilegales, con pocos precedentes en la geografía de la región.

El Consistorio de Grijota, lejos de buscar soluciones drásticas, apeló a la vía penal para encontrar una respuesta legal a las construcciones.

Los juicios, tramitados por el procedimiento abreviado, absolvieron a los propietarios, preferentemente por considerar que los propietarios no eran constructores.

A pesar de las sentencias absolutorias, el miedo al banquillo, aceleró los trámites para la legalización de las zonas.

A la única zona reconocida y a las dos que aún no tienen diseñado el Plan Parcial, hay que sumar las siete restantes: El Hito, Los Machones, La Pinilla, La Cañada Real, La Majada y El Hoyo de la Plata.

M.C.D.2022

Instalación y antena gratuitas

La emoción de la **Champions League** con el partido del Bayern Munich vs Valencia. El **cine** y las **series** para toda la familia. Los **espectáculos internacionales** como el Circo del Sol. Grandes veladas de **boxeo**, como Trinidad vs Whitaker o Ruiz vs Cowley en Vía Box. Ahora además, **Gran Vía 3**, un nuevo canal para que te resulte más fácil acceder a la programación que más te guste. Todo lo que te puedas imaginar lo tienes en el canal Gran Vía.

Gran Vía reúne a la familia

"Frankie y las estrellas"

Bayern Munich - Valencia, martes 28 sept.

Nueva serie, Pipi Calzaslargas

Vía Box

El Circo del Sol

El Nuevo canal Gran Vía 3

Abónate llamando al
902 200 035
o en cualquiera de nuestros distribuidores autorizados.
www.viadigital.com

M.C.D.2022

CÉSAR MANSO

El museo tiene nueve estancias en las que se pueden encontrar utensilios relacionados con los antiguos métodos de labranza.

Interesados por los útiles antiguos de labranza

En cuatro meses, desde que abrió sus puertas, el Museo Agrícola de Autilla del Pino ha recibido más de 1.500 visitantes.

AUTILLA/MARTA BARCENILLA

El Museo Agrícola de Autilla, que abrió su puertas el 25 de mayo de este mismo año, ha recibido en poco más de cuatro meses la visita de más de 1.500 personas -aproximadamente 400 cada mes- interesadas en los antiguos útiles de labranza que se exponen en sus nueve salas repartidas en un edificio de tres plantas habilitado para la ocasión.

«La mayor parte de los visitantes que han pasado por nuestras instalaciones han sido castellanoleoneses, aunque también ha habido bastantes de Madrid y el País Vasco. Como curiosidad cabe destacar que hemos tenido dos grupos de turistas ingleses», explica el alcalde de Autilla, Ubaldo Abril.

La cantidad de utensilios que están expuestos en el museo, todos ellos donaciones desinteresadas de los vecinos de pueblo y de localidades de la comarca de Tierra de Campos, no ha dejado de crecer desde que se abrió al público. «En estos cuatro meses se han recibido más o menos 75 útiles nuevos. La aportación más interesante, de entre ellos, ha sido un torno de amasar», añade el alcalde de la localidad.

En este proyecto, que contó con una aportación de 30 millones de pesetas, que en su mayoría procedían del Programa Leader de la UE, están implicadas la Universidad Popular de Palencia y la Asociación Amigos del Museo Agrícola. Además han contado con el apoyo del Ayuntamiento de Autilla y con la de la Diputación Provincial.

«Las aportaciones de utensilios para el museo no se terminan»

Estas instalaciones permanecerán abiertas al público de viernes a domingo, con un horario de 12 a 2 por las mañanas y de 4 a 6 por la tarde.

Durante los meses estivales, julio y agosto, el museo tuvo un horario especial en el que también abría sus puertas los miércoles y los jueves, con el mismo horario de mañana pero de 6 a 9 por la tarde.

Visitas Guiadas

Otra de las alternativas que existen a la hora de realizar una visita por el pasado de la agricultura en la Tierra de Campos, que se encuentra perfectamente representado en estas instalaciones municipales de Autilla del Pino, es la de concertar una visita guiada. Si se elige esta opción hay que llamar a los teléfonos 979-769085, 630-879878 o 630-746159 para concretar el día y la hora de la visita.

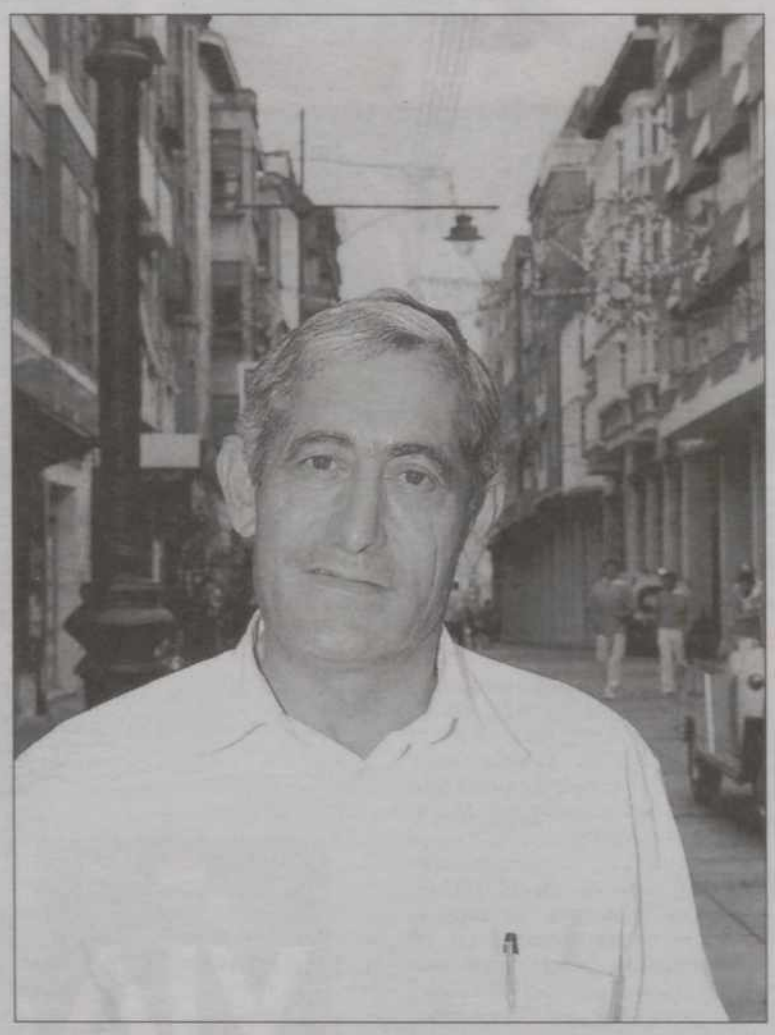

RAQUEL BURGOS

Ubaldo Abril, alcalde de Autilla del Pino.

«Hay dos personas encargadas del museo»

«En el Museo Agrícola de Autilla del Pino trabajan dos personas y además colaboran con este proyecto, enmarcado dentro del Programa Leader-Tierra de Campos de la UE, los siete componentes de la Asociación Amigos del Museo», explica Ubaldo Abril, alcalde de la localidad y componente de la citada asociación que colabora con este proyecto.

De las dos personas que trabajan en esta instalación, una de ellas es una guía que se encarga de contabilizar las personas que asisten al museo y de realizar las visitas guiadas. Además, trabaja el alguacil del Ayuntamiento, que realiza las labores de limpieza de las piezas nuevas que llegan y que se encarga de mantener en buen estado el jardín.

El precio de la entrada individual a estas instalaciones es de 250 pesetas, mientras que la entrada por grupos es de 150 pesetas por persona. Para las visitas guiadas, las tarifas son especiales y hay que consultar a cuánto ascienden al hacer la reserva.

Distintos servicios que se ofrecen a los visitantes

Entre los distintos servicios que se les ofrecen a los visitantes que acuden a encontrarse con los antiguos aperos de labranza, se pueden encontrar proyecciones de vídeos sobre la historia, las tradiciones y el arte de Autilla y su comarca, o un fondo documental destinado a investigadores y estudiantes en el que hay material sobre etnografía, antropología arte o cultura.

Además, el museo realiza exposiciones temporales de artes plásticas -relacionadas con la cultura tradicional de la zona-, talleres y cursos con temas tan diversos como los oficios tradicionales, tales como la elaboración del pan, o el medio ambiente.

Para terminar, el Museo Agrícola de Autilla ofrece un cuaderno didáctico a todos aquellos profesores de segundo ciclo de primaria que los soliciten, con el fin de que los alumnos trabajen en las aulas antes de realizar la visita a estas instalaciones.

M.C.D.2022

ALAR DEL REY El Pleno aprobó la inclusión de varias mejoras en los Planes Provinciales

El Ayuntamiento sacó a concurso las obras de las piscinas y el saneamiento de aguas

ALAR DEL REY/ANA GARCÍA

El Ayuntamiento de Alar del Rey presentó, durante una sesión plenaria celebrada en la noche del pasado viernes, el pliego de condiciones para la contratación de las obras de la primera fase de las piscinas de verano.

El concurso se desarrollará mediante subasta abierta y el presupuesto de la obra, de 8 millones de pesetas, está incluido en el Plan de Instalaciones Deportivas de la Diputación del año pasado.

Las empresas que quieran optar a la subasta tendrán que ejecutar la obra en seis meses, el plazo de garantía de la misma será de un año a partir de la realización del trabajo y la fianza provisional se ha fijado en un dos por ciento del coste total.

El plazo de presentación de los proyectos, que se realizará en dos sobres cerrados, será de 26 días naturales a partir de su publicación en el BOE. El concurso se celebrará en el propio edificio del Ayuntamiento y la obra comenzará 20 días después de la apertura de los sobres.

A.G.

El alcalde de Alar (d) conversa con miembros de la oposición durante el pleno del viernes.

El coste total de ambos proyectos asciende a más de 13 millones de pesetas y su realización es urgente, ya que estaban incluídos en los presupuestos del año pasado y si no se llevan a cabo en breve se perderá la subvención provincial.

Obras de saneamiento y agua

El expediente de contratación de obras de saneamiento y agua de Alar, que se aprobó en la sesión plenaria, ofrece similares condiciones.

Con un presupuesto de más de 5 millones de pesetas, las empresas participantes en el concurso deberán tener en cuenta que «se trata de unas obras de carácter urgente, al igual que su contratación.

El Ayuntamiento ha puesto el plazo máximo en 13 días para que se realice el concurso, ya que retrasar esta obra sería perder la subvención», advirtió el secretario del Ayuntamiento alarense.

Por otra parte, la Institución Consistorial está tramitando una solicitud a la Diputación Provincial para que se realice un ensanchamiento de la carretera que va de Alar del Rey a San Quirce.

En la sesión se designó como representantes en el Consejo Territorial de Propiedad Inmobiliaria a los Ayuntamientos de Fuentes de Nava, Osorno y Alar, aunque los socialistas propusieron que uno fuera Aguilar.

Más de 25 millones para urbanizar y pavimentar

Dentro del período de solicitudes de los Planes Provinciales, Alar del Rey ha solicitado la segunda fase de las piscinas, la urbanización en la calle José Antonio Girón y el abastecimiento de esta calle por importe de unos 12 millones, así como la pavimentación de ésta y otras colindantes por 4 millones.

También se ha incluido la urbanización del Camino del Molino, con un presupuesto aproximado de 6 millones y se han solicitado 9 millones de pesetas para urbanizar, pavimentar y sanear otras zonas.

En el turno de preguntas el grupo de la oposición preguntó al alcalde, Alberto Maestro, cuándo dará lectura al arqueo que dejaron los socialistas en el Ayuntamiento una vez finalizada su legislatura. El responsable municipal respondió que «se leerá cuando el equipo de Gobierno lo vea oportuno, ya que no es algo tan importante». El portavoz socialista, Juan Sanz Martín, añadió que «sí es importante porque queremos que los ciudadanos sepan las condiciones en que se dejó».

En los ruegos se solicitó más dedicación al riego de árboles y la colocación de una fuente en uno de los barrios.

AGUILAR DE CAMPOO

El PP critica al PSOE por no controlar el programa de Garantía Social

AGUILAR/A.G.

El grupo de concejales del Partido Popular en el Ayuntamiento de Aguilar de Campoo ha criticado la falta de organización y de control que, a su juicio, tiene el grupo de gobierno del Ayuntamiento formado por el PSOE e IU, en lo relativo al programa de Garantía Social.

Según explican los populares «este programa está implantado en Aguilar desde hace tres años y era uno de los servicios que mejor venía funcionando en materia de Educación y Cultura. Desde junio, y con motivo de una baja por accidente del monitor de albañilería, los diez alumnos de esta rama contratados en formación por el Ayuntamiento, han estado desatendidos y desorientados, al no haberse cubierto esta baja por otra persona cualificada pedagógicamente que hubiera supervisado su trabajo», argumentan en el comunicado.

El PP exige que «se tomen medidas inmediatas por parte de los responsables de este Ayuntamiento; en concreto de los señores Ernesto Garrán y Vidal Vilda, miembros de la Comisión de Seguimiento de este programa, que han demostrado una total incapacidad y dejadez para una actividad que anteriormente había sido considerada "ejemplar" por el Ministerio de Educación y Cultura», señala la presidenta de los populares, María Teresa Merino.

A la vez, comentan que «para colmo, en el último pleno se amplía la partida de personal eventual en 18 millones de pesetas para sustituciones, clienterismo, etc. Sin embargo, esta baja laboral no se cubre cuando el sueldo está pagado por el Ministerio», señalan.

Por último los populares se preguntan si «es qué no se enteran de nada o no les interesa que funcione».

A.G.

LOS SOCIALISTAS DE AGUILAR ESTRENAN NUEVA SEDE EN "LA MURALLA"

Los miembros de la Agrupación Socialista de Aguilar de Campoo, celebraron el pasado viernes una fiesta en el nuevo local. La sede está ubicada en la calle La Muralla de la localidad. En la misma estuvieron presentes el alcalde de Aguilar, Javier Salido Mota, y los concejales de su grupo. Representantes del sindicato UGT acudieron como invitados. Aunque la inauguración oficial -en la que se espera la presencia del alcalde de Palencia- se realizará a principios del mes de octubre, el grupo ha decidido abrir las puertas de esta sede y comenzar con sus encuentros y reuniones. Concretamente, el miércoles 29 de septiembre, celebrarán una asamblea en la que constituirán la mesa, los grupos de trabajo que abarcarán diferentes sectores y se realizará una valoración de la gestión de los 100 días de gobierno municipal del PSOE en el Ayuntamiento.

M.C.D.2022

VELILLA Consideran que el Ayuntamiento y la Junta deben asumir el valor del espacio

El PSOE califica de desastre ecológico las obras en el enebral de Peña Lampa

Los responsables socialistas demandan una evaluación de impacto ambiental para las obras, consistentes en la instalación de un tendido eléctrico. Los denunciantes creen que los trabajos infringen la normativa protectora.

VELILLA/WIFREDO ROMÁN

El PSOE de Velilla ha calificado como «desastre ecológico» las obras para instalar un tendido eléctrico que han tenido lugar las últimas semanas en el enebral de Peña Lampa. En un escrito elaborado desde la agrupación política velillense, los denunciantes argumentaron que el enebral de Peña Lampa «es una reliquia ubicada en zonas con una topografía favorable, en laderas calizas orientadas al mediodía, donde actualmente se encuentran los últimos vestigios de esta comunidad vegetal. El enebral de Peña Lampa, junto con los sabinares del norte de la provincia de León, representan el límite occidental de la distribución de la especie».

WIFREDO ROMÁN

Gerardo Rodríguez, responsable del Partido Socialista en la localidad norteña de Velilla.

Normativas

Del mismo modo, los miembros de Partido Socialista en la localidad norteña afirmaron que los trabajos desarrollados en Peña Lampa transgreden las normativas establecidas. «La Administración autonómica, consciente del alto valor medioambiental del Enebral lo ha incluido en la normativa del Parque Natural y se incluye en el capítulo IV del Plan de Ordenación del futuro espacio protegido, dentro de las directrices para la gestión de determinadas unidades de especial fragilidad».

Dentro de estas normativas establecidas por la Administración regional, los socialistas de Velilla señalan un punto relativo a las actividades autorizables en los espacios más sensibles. «Precisarán una evaluación de impacto ambiental, la construcción de carreteras, presas o minicentrales, líneas de transporte de energía y actividades extractivas a cielo abierto», apuntaron en su escrito los responsables del partido socialista en la población velillense.

En conclusión, los denunciantes añadieron que «estas obras que se realizan en Peña Lampa, infringen a nuestro modo de ver varios artículos de dicha normativa y por ello hemos puesto en conocimiento del Ayuntamiento y el Seprona las actuaciones que se realizan». Asimismo, apuntaron la necesidad de que todas las obras municipales deben tener una licencia del Ayuntamiento y demandaron que el Equipo de Gobierno y la Junta asuman la importancia de conservar el enebral de Peña Lampa y de que se aplique la normativa.

GUARDO

El plazo para solicitar empleo en los centros de Guardo Proyecto 2000 acaba mañana

GUARDO/W.R.

El plazo establecido por Guardo Proyecto 2000 para demandar empleos en los futuros centros médicos de la empresa finaliza mañana.

Los interesados en presentar las solicitudes para cubrir los puestos de trabajo convocados tendrán de plazo hasta este día, después de que la empresa que explotará los dos centros ampliara en una semana la convocatoria inicial.

A pesar de que en principio la información distribuida en Guardo informó de que la convocatoria de Guardo Proyecto 2000 era para cubrir las plazas de la futura residencia de la Tercera Edad, con posterioridad los promotores han anunciado que las solicitudes a realizar servirían también para elegir a los empleados que trabajarán en el Centro Sociosanitario.

Las diferentes ocupaciones entre las que pueden elegir los demandantes son auxiliar de clínica, ATS, terapeutas ocupacionales, médicos, asistente social, peluquería, cocinero, pinche de cocina, mantenimiento, recepcionista, limpieza, lavandería y fisioterapeuta.

Las autoridades locales han manifestado en repetidas ocasiones que esperan la pronta inauguración de los dos centros médicos, ya que posibilitarán una atención necesaria para los vecinos de Guardo y a la vez permitirán la creación de una cantidad importante de puestos de trabajo.

Las cifras de empleos generados en la futura residencia de la Tercera Edad todavía no son conocidas, mientras que las generadas por el Centro Sociosanitario serán un mínimo de 50 y un máximo de 100.

WIFREDO ROMÁN

FINALIZA UN CURSO SOBRE LA SEGURIDAD MINERA EN GUARDO

El pasado jueves finalizó en la Casa de la Cultura de Guardo un curso sobre seguridad que se ha desarrollado en la localidad norteña en el transcurso de los últimos cuatro días. Las jornadas formativas, en las que han tomado parte cuatro docentes, ha buscado acercar a los técnicos de las explotaciones la legislación minera actualizada, así como informarle de las últimas modificaciones y evoluciones de la normativa legal relativas al sector. Los organizadores de este curso resaltaron como conclusiones más importantes que, para evitar los accidentes en las minas, «es necesaria la formación de todos, de trabajadores y empresarios».

GUARDO

El subcentro de la UNED presentó las novedades para el próximo curso

GUARDO/PEDRO A. LOMA

José Antonio Orejas, coordinador del subcentro de la UNED en Guardo, presentó ayer el próximo curso y las novedades que se incluyen.

El plazo de matrícula permanecerá abierto desde el 1 de octubre hasta el día 3 de noviembre y todas las personas mayores de 25 años pueden inscribirse sin requerirse ningún nivel previo de formación.

El ciclo formativo comprende un sencillo plan de capacitación en el que los alumnos cursarán cinco asignaturas, dos de ellas optativas, para adecuar el programa a la futura carrera que quieran estudiar.

«Creo que es importante para esta zona contar con un centro de universidad a distancia, puesto que las enseñanzas de derecho, psicología, sociología y ciencias políticas van a continuar siendo impartidas en Guardo. Es uno de los subcentros que cuenta con mayor número de carreras distintas, superando incluso a poblaciones que poseen un número de habitante sensiblemente mayor, pero que cuentan con una cifra menor de titulaciones», manifestó José Antonio Orejas.

Novedades

Tras dos años en los que Guardo es escenario del curso de acceso a la universidad, este curso se va a tratar de instalar un sistema de videoconferencia que permitirá abaratar costes y que puede prestar servicios auxiliares a los habitantes de la localidad.

También se implantará de forma oficiosa la carrera de turismo. «Está nueva titulación será muy importante para impulsar la economía de la comarca, ya que permitirá ofrecer unos servicios de mayor calidad». Otra de las novedades son las becas que proporcionará el Miner para quienes estudien a distancia y que cuentan con una elevada dotación.

Además, se ha comunicado a los municipios leoneses de Cistierna y Riaño, la posibilidad de que sus habitantes estudien en el subcentro de la UNED.

M.C.D.2022

VILLAMURIEL El Ayuntamiento quiere que el proyecto se incluya en el Plan Director de Carreteras

La localidad precisa de una variante que descongestione la circulación en la P-900

Los responsables municipales consideran que el pueblo, por su peculiar desarrollo demográfico y económico, necesita unas dotaciones en infraestructuras que palíen las deficiencias que se han constatado en los últimos años.

VILLAMURIEL/L.M.RIVAS
El Ayuntamiento de Villamuriel de Cerrato instará a la Junta de Castilla y León a que incluya dentro del Plan Director de Carreteras para el próximo ejercicio la construcción de una nueva variante que descongestione el tráfico que circula por la P-900 a su paso por la localidad cerrateña.

Santiago Pellejo, teniente alcalde del Ayuntamiento cerrateño, confirmó que miembros de la Corporación Local han mantenido una reunión con el procurador regional en las cortes y vicepresidente segundo de las Cortes, Laurentino Fernández Merino, para concretar éste y otros proyectos de singular importancia y que el Consistorio considera prioritarios para su inclusión en los próximos presupuestos regionales.

«Hemos analizado las necesidades fundamentales de Villamuriel, que tal y como puede constatar, es una de las localidades no sólo de Palencia, sino de la región, que más está creciendo demográfica y económicamente, y que por tanto precisa de unas dotaciones en infraestructuras que palíen las deficiencias actuales que se han constatado».

Por esa razón, el Ayuntamiento de Villamuriel, consciente de las limitaciones con la que se encuentra para acometer este tipo de proyectos -hay que tener en cuenta que el presupuesto de Villamuriel no llega a los 500 millones de pesetas- quiere que la Junta, como administración con competencias en la P-900, asuma el compromiso de materializar una nueva variante que reduzca el tráfico a través del casco urbano, y facilite la circulación en dirección a Palencia, y principalmente al Hospital Río Carrión.

Antigua reivindicación

«Lo que vamos a hacer es poner sobre la mesa de nuevo esta reivindicación, que viene de años atrás y que consideramos indispensable para Villamuriel de Cerrato», aseguró Santiago Pellejo.

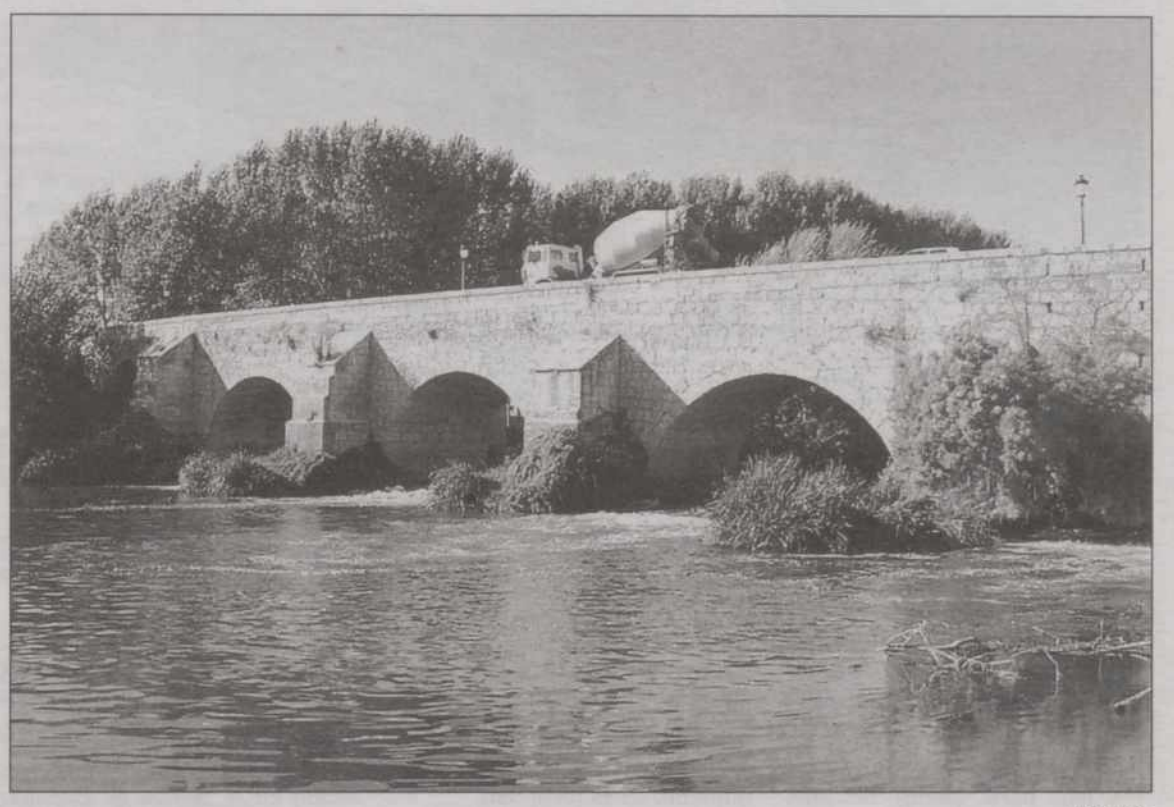

LUIS RIVAS

El puente de entrada soporta un importante flujo circulatorio y está regulado por semáforos.

Los técnicos municipales ya tienen redactado un proyecto originario, que contempla la construcción de una variante que partiría de la intersección con la Urbanización Gómez Manrique y discurriría rodeando el residencial Virgen del Milagro para retomar en ese punto la P-900.

«Lo que buscamos es que el único acceso al pueblo se descongestione al tiempo que se reduzca el flujo de vehículos por el casco urbano», explicó Santiago Pellejo.

El Ayuntamiento tiene previsto solicitar un encuentro con el titular de la Consejería de Fomento para calibrar las posibilidades de que el proyecto sea contemplado satisfactoriamente por la Administración Regional.

Proyecto de ampliación de los depósitos de agua potable

Santiago Pellejo confirmó que ya obra en poder de la Junta una memoria valorada del proyecto de ampliación de los depósitos de agua, que resultan insuficientes para satisfacer las necesidades de la población.

El proyecto prevé la construcción de dos nuevos depósitos que aumenten la capacidad de los actuales de 700 metros cúbicos, elevándola a algo más de 2.100 con la posibilidad de que incluso alcance los 3.000 metros cúbico. Los técnicos municipales han cuantificado el desembolso a realizar por la Junta en 87 millones de pesetas.

Además, en esa memoria valorada, se ha incluido un plan de modernización de la planta de depuración, en la que se instalarían dos nuevas bombas que aporten 100 caballos de potencia, frente a la única bomba que funciona actualmente y que debe operar las 24 horas del día.

VENTA DE BAÑOS

La Junta se compromete a ejecutar varios proyectos

VENTA DE BAÑOS/L.M.RIVAS
La Consejería de Medio Ambiente de la Junta ha garantizado al Ayuntamiento de Venta de Baños la dotación económica precisa para la implantación de un Punto Limpio en el Polígono Industrial de la localidad.

Como ya adelantó *Diario Palentino* el pasado 16 de abril, esta instalación estará ubicada en unos terrenos anexos al área industrial y la inversión prevista por la Consejería de Medio Ambiente ronda los 31 millones de pesetas.

El Punto Limpio de Venta de Baños está incluido en la segunda fase del programa que durante los años 1999-2000 supondrá la puesta en funcionamiento de 21 Puntos Limpios en la Comunidad.

Además, Celinda Sánchez, ha obtenido ayer en Valladolid el compromiso de José Manuel Fernández Santiago de que se destinarán 35 millones para acondicionar el entorno de la Basílica.

Como se recordará *Diario Palentino* se hizo eco el pasado 9 de septiembre de la existencia de este proyecto, en proceso de elaboración, que respetará los requisitos exigidos por la ley en materia de protección del Patrimonio.

Asimismo, Celinda Sánchez, aprovechó su desplazamiento a la capital pucelana, para mantener otro encuentro con el consejero de Fomento, quien se comprometió a adjudicar antes de que finalice el año las obras de construcción del nuevo paso elevado de 190 metros de longitud que concluirá el cerramiento ferroviario de la localidad.

El consejero se mostró también receptivo a las peticiones de apoyo para la materialización del intercambiador nodal que facilite el acceso y salida al vértice noroeste de las empresas implantadas en el Polígono y aceptó plantear para el próximo ejercicio la construcción de 25 viviendas sociales.

DUEÑAS Cañadas aseguró que el PP «debe cambiar su actitud»

El PSOE cree que los populares «sufren amnesia y tienen miedo a gobernar»

DUEÑAS/L.M.RIVAS CILLEROS
José Manuel Cañadas, portavoz del grupo de concejales socialistas en el Ayuntamiento de Dueñas, ha asegurado que el equipo de Gobierno, «sufre amnesia y parece que tuviera miedo a gobernar».

El portavoz socialista realizó estas declaraciones en el transcurso de una asamblea informativa convocada por la Agrupación socialista eldanense, en la que se debatieron aspectos de actualidad relativos a la vida política local.

«No es tan importante que se equivoquen como que demuestren un talante abierto. Lo que ocurre es que eso no es así y es una actitud que hay que corregir», comentó Cañadas, quien no dudó que acusar el PP de mostrar «actitudes premeditadas que pueden llevar a una situación crítica».

En este encuentro el PSOE eldanense explicó por qué ha incluido una moción en la que pide una auditoría de su último mandato. «Se ha pedido una auditoría porque el PP dejó entrever que las cuentas no eran claras. Nos pareció inmoral que se dude de nuestro trabajo», comentó Juan Antonio Bilbao. El anterior teniente de alcalde aseguró que la política de personal del equipo de Gobierno «es prometer», y recordó que en materia medioambiental, «cualquier planteamiento debe ser consensuado entre los grupos políticos».

Durante algo más de una hora se analizó el estado de distintas concejalías como Obras y Urbanismo, «donde parece que nadie sabe nada», señalaron los concejales socialistas, y Educación y Cultura, «un área en el que por lo pronto el equipo de gobierno no ha elaborado un programa concreto con propuestas o alternativas que dinamicen la vida cultural de la localidad», explicaron.

HONTORIA DE CERRATO

La localidad vive las fiestas en honor de San Miguel Arcángel

HONTORIA DE CERRATO
La localidad de Hontoria de Cerrato vivirá hasta el próximo miércoles día 29 las fiestas en honor de su patrón, San Miguel Arcángel.

Por ese motivo, la Comisión de festejos ha elaborado un variado programa festivo.

Para hoy domingo, el acto central será la espectacular tirada de cohetes que se celebrará a las diez de la noche. Pero antes, el programa festivo incluye juegos populares, un tren de viajeros y una gran chocolatada.

Posteriormente, el miércoles 29, se retomarán los actos previstos, con la celebración de la tradicional misa en honor del patrón.

Las actividades comenzaron en Hontoria el pasado viernes y se han venido desarrollando, en un ambiente distendido, durante todo el fin de semana.

M.C.D.2022

MONZÓN DE CAMPOS Queda desierto el concurso para las obras de pavimentación de la plaza

El Pleno solicita la construcción de un nuevo depósito de aguas por valor de 19 millones

MONZÓN/CRISTINA ESGUEVILLAS

La Corporación Municipal de Monzón de Campos, reunida en en sesión plenaria el 24 de septiembre, aprobó los proyectos para la construcción de un nuevo depósito de agua por valor de 19 millones de pesetas para incluir en los Planes Provinciales que la Diputación tiene previsto ejecutar en el año 2000.

Este depósito pasará a sustituir al actual por quedarse pequeño y obsoleto. Una insuficiencia acentuada con la construcción de una nueva urbanización en el barrio alto, la presión del agua ha disminuido, por lo que los vecinos se ven obligados a demandar una mejora del servicio de abastecimiento de agua.

En otro punto de la sesión, se acordó declarar desierto el expediente para la adjudicación mediante procedimiento negociado de la obra en la urbanización de la Plaza del Barrio de la Azucarera. Las obras, valoradas en 3 millones, consisten en la pavimentación del suelo de dicha plaza, para los que se acordó sacar la adjudicación a concurso de nuevo, con el mismo pliego de condiciones en breve plazo.

El punto sexto del orden del día fue la aprobación de la contratación de las obras de electrificación y alumbrado del polideportivo cubierto de Monzón de Campos, mediante procedimiento negociado. Las obras, cuyo plazo de ejecución está previsto para finales de año, han sido adjudicadas a la empresa "Electromontajes Castilla", por 4 millones de pesetas, financiadas a partes iguales entre la Diputación y el Ayuntamiento de la localidad.

Otros de los aspectos tratados, fue la adopción de un acuerdo para la solicitud de devolución del capital paralizado del pósito municipal, depositado en el Banco de España.

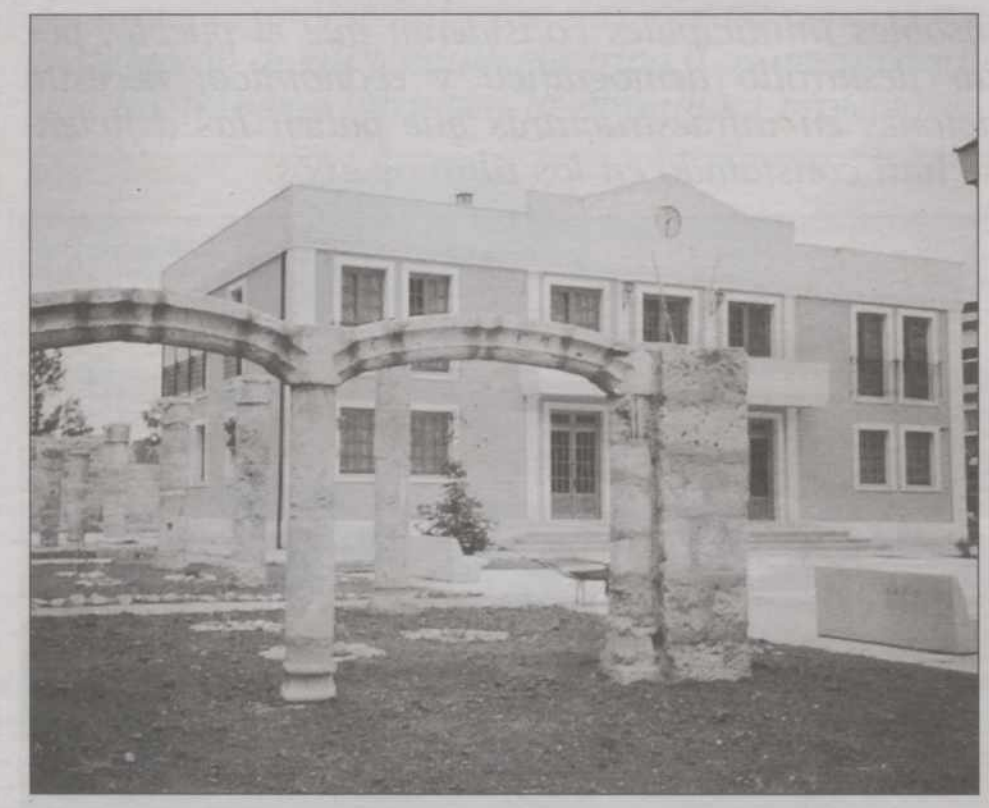

El Pleno de la Corporación se completó con la aprobación de tasas por entrada de vehículos y el tránsito de animales. También se habló del uso de la leña del monte y de las parcelas sobrantes.

PAREDES DE NAVA

La Diputación pide al Consistorio el pago del vial del matadero

PAREDES/MARTA BARCENILLA

La Diputación Provincial ha realizado una requerimiento de pago al Ayuntamiento de Paredes de Nava, para que el Consistorio de la villa haga efectivo el dinero de una obra de acondicionamiento del vial del matadero, cuyas acciones son municipal es en un 51 por ciento.

Esta obra se realizó durante la pasada legislatura y su importe no se ha hecho efectivo, por lo que la Diputación Provincial ha comunicado al Ayuntamiento de Paredes Nava que sino se salda la deuda se hará uso del aval que la Institución pide siempre que se realizan este tipo de obras en conjunto con los municipios.

Helidoro Rodríguez, alcalde socialista de esta localidad, explicó que «no se trata de ningún tipo de situación anormal, es algo común cuando se realizan obras subvencionadas. La deuda asciende a más de tres millones de pesetas y como ya sabíamos que el requerimiento de pago de la Diputación podía llegar en cualquier momento. Hoy mismo se ha dado la orden para hacer efectivo este pago».

DIARIO PALENTINO

Estamos en VALLADOLID

Desde el lunes 27 de septiembre

*Plaza Mayor (frente al Club del Fumador)
*Plaza España (Banco)
*Huerta del Rey (C/ Jose Luis Arrese)
*Paseo de Zorrilla (Corte Inglés)
*Paseo de Zorrilla (Iglesia San Antonio)
*Estación de Ferrocarril
*Universidad

Cada vez **Más Cerca**, cada vez **Más Fácil**

CADA VEZ MÁS

M.C.D.2022

«Amigos del Pueblo Sharaui» pone en marcha una tercera caravana de ayuda

❑ **LEÓN**/EFE.-La Asociación de Amigos del Pueblo Saharaui ha puesto en marcha la tercera caravana de ayuda humanitaria, que se desarrollará hasta el próximo mes de diciembre con el objetivo de recoger alimentos no perecederos para su posterior envío a los campos de refugiados del Sáhara.

Durante estos meses, en diferentes colegios e iglesias de la ciudad de León, los ciudadanos podrán entregar los alimentos, principalmente legumbres y azúcar.

Hamudí Maga, delegado de las asociaciones de Amigos del Pueblo Saharaui en Castilla y León, destacó el apoyo recibido en esta región, que pasó de ser la octava de todo el país en acogida de niños saharauis durante las vacaciones de verano, a ser la segunda.

Hamudi Maga manifestó sentirse orgulloso del «gran esfuerzo» desarrollado por las asociaciones de Amigos del Pueblo Saharaui, que han hecho que este verano los niños hayan llevado «la voz del Sáhara a todos los rincones de Castilla y León».

Por otra parte, la Coordinadora Castellano-Leonesa de ONGs para el Desarrollo y la Plataforma Portuguesa de ONGDS pidieron ayer en Salamanca a las sociedades de ambas zonas geográficas que apoyen con medios a los refugiados de Timor y se sensibilicen sobre la situación que se está viviendo la población.

Los representantes de las Organizaciones no Gubernamentales reclaman el «rápido restablecimiento de la paz y seguridad en Timor para lo que se precisa la inmediata salida de las fuerzas armadas indonesias», según un comunicado de prensa.

Las Coordinadoras de ONGS, reunidas en Salamanca para abordar proyectos de cara al nuevo curso, aseguran que «Naciones Unidas tiene que restablecer la seguridad en el territorio».

RUBÉN CACHO/EFE

Antonio Herreros y José Luis Conde, durante la rueda de prensa que ofrecieron en Valladolid.

Esta formación impulsará contactos con los movimientos sociales

IU crea un grupo de apoyo para su único procurador en las Cortes

El Consejo Político de la Federación de IU en Castilla y León acordó ayer, entre otros asuntos, formar un grupo de apoyo parlamentario al único procurador de esta agrupación, Antonio Herreros, para el desempeño de sus actividades en las Cortes. Así lo expresó el coordinador de IU en esta Comunidad, José Luis Conde Valdés, tras la reunión del máximo órgano de dirección de esta agrupación entre Asambleas.

❑ **VALLADOLID**/EFE.-Conde Valdés señaló durante la rueda de prensa que el grupo de apoyo parlamentario lo formarán quienes fueron procuradores por esta coalición en la anterior legislatura, además de otros políticos de la misma formación que representarán a todas las provincias de la región.

Para desarrollar la actividad parlamentaria, IU impulsará sus contactos con los movimientos sociales, especialmente con los sindicatos, añadió el coordinador general, quien subrayó que esta coalición se esforzará por potenciar los principios políticos de transparencia e impulso democrático.

El máximo órgano de Izquierda Unida entre congresos acordó también dar un impulso interno a la agrupación, para lo que designó al segoviano Fernando Ecija como secretario de Organización y al abulense José María González como secretario de Política Institucional.

Coyuntura económica «negativa»

Conde Valdés denunció que la empresa Ebro Agrícolas tiene decidido cerrar la azucarera de Salamanca, calificó de «negativa» la coyuntura económica de la región y expresó su preocupación por la «dejadez» de la Junta de Castilla y León en atajar las pérdidas ocasionadas por la sequía y los incendios forestales y por los «incumplimientos» del plan Miner.

Antonio Herreros, que acompaño a Conde Valdés en la rueda de prensa, señaló por su parte que los presupuestos de Castilla y León para el año 2000 «son minúsculos», por lo que a su juicio, esta circunstancia impedirá que se pueda desarrollar el Plan de Desarrollo Regional.

De la misma forma, el procurador de IU hizo un llamamiento a la Consejería de Educación y Cultura para que sea gratis todo el material escolar que necesiten los alumnos de la enseñanza obligatoria y pública de Castilla y León.

«El Juli» sale a hombros en la séptima de feria de Valladolid

❑ **VALLADODLID**/EFE.-Julián López «El Juli», que cortó tres orejas y salió de la plaza a hombros, fue el triunfador de la corrida celebrada ayer en Valladolid, séptimo festejo de la feria de San Mateo.

Se han lidiado seis toros de Montalvo, que han dado un juego muy deslucido. Mansos, sosos y parados, sólo se ha dejado torear el manejable tercero.

Este tercero cogió al diestro «El Juli», al colocar el primer par de banderillas. Cuando ya se disponía a iniciar la faena Manolo Sánchez, regresó «El Juli» de la enfermería, donde volvería tras matar a su enemigo.

El parte facultativo señala que el diestro sufre un golpe en la región lumbar, un varetazo en la cara interna del muslo derecho, así como otro varetazo en la cara interna del tobillo del mismo lado y pisotón en el pie derecho. Tensión baja. Pronóstico leve que no le impide continuar la lidia.

Manolo Sánchez, palmas tras dos avisos y silencio tras aviso.

José Tomás, saludos tras aviso y saludos tras aviso.

Julián López «El Juli», oreja y dos orejas.

La plaza registró cartel de «no hay billetes» en tarde de agradable temperatura.

Manolo Sánchez, con los dos peores toros del encierro, sólo ha podido poner voluntad y deseo de agradar, en faenas en las que estuvo muy desacertado con la espada.

José Tomás «se inventó» la faena a su primero, parado como un mueble, y realizó una labor pletórica de quietud y aguante ante su segundo.

Emotiva la faena de «El Juli» a su primero tras la cogida, puso al público en pie en el último de la tarde por su derroche de serenidad y valor. En los dos se prodigó en quites muy coloristas.

Víctor García de la Concha y Miguel Ferrer reciben las medallas de oro de Salamanca

❑ **SALAMANCA**/EFE.-El presidente de la Real Academia de la Lengua Española, Víctor Gracía de la Concha y el doctor Miguel Ferrer recibieron ayer las medallas de oro de la Ciudad de Salamanca de manos del alcalde, Julián Lanzarote.

La concejala de cultura del Ayuntamiento salmantino, Pilar Fernández Labrador, aseguró durante su intervención al comienzo del acto que «la ciudad está orgullosa de que dos personajes de esta talla intelectual reciban el máximo galardón que otorga esta institución». Fernández Labrador destacó las excelencias de los dos homenajeados en un acto en el que estuvieron presentes las máximas autoridades de la capital y la provincia.

Sobre García de la Concha, la responsable de cultura municipal afirmó que «Salamanca está orgullosa de contar con quien formaba con el desaparecido Torrente el dúo de honor de las letras de la ciudad».

Las autoridades locales destacaron los méritos profesionales de los homenajeados, de quienes han destacado su «labor en defensa de las actividades profesionales de ambos».

En su alocución, García de la Concha declaró que «la mejor manera de ser salmantino es ser salmanticense como Vitoria, Nebrija o Unamuno».

Por su parte, el doctor Ferrer mostró su emoción por este premio que reconoce su labor como médico y cirujano así como su labor en promoción cultural.

EDUARDO MARGARETO/EFE

Miguel Ferrer (izda.) y Víctor García de la Concha, flanquean al alcalde de Salamanca.

M.C.D.2022

El lobo, no tan fiero como lo pintan con las ayudas adecuadas

La Junta propondrá al Estado y a la UE un programa agroambiental que permita la preservación del lobo y el desarrollo ganadero mediante la concesión de primas.

MARIBEL BARRANTE/ICAL
VALLADOLID

LA protección del lobo, una especie en la que Castilla y León es una potencia porque cuenta con el 50 por ciento de la población existente en España, y su compatibilidad con el desarrollo de la ganadería en la Comunidad, muy afectada en algunas zonas por sus ataques, ha llevado a la Consejería de Medio Ambiente a realizar una serie de iniciativas para conjugar ambos intereses.

El objetivo de la Junta, según explicó a Ical el vicepresidente de la Junta y consejero de Medio Ambiente, José Manuel Fernández Santiago, es presentar una propuesta ante el gobierno español, para su traslado a la Unión Europea, de manera que los ganaderos cuyas explotaciones se encuentran situadas en zonas donde residen poblaciones de lobos, reciban una «sobreprima» que les impida atacar a esta especie y buscar su extinción.

Esto sería posible a través de un programa contemplado en la denominada Agenda 2000, y concretamente en la línea de Desarrollo Rural, que se denomina de «programas agroambientales de ganadería extensiva» y que equivale, a grandes rasgos, a la iniciativa que sobre estepas cerealistas se ha venido desarrollando en la Comunidad con buenos resultados.

En este sentido, Fernández Santiago apuntó que esta medida, que no sólo es defendida por Castilla y León sino también por otras comunidades que cuentan con presencia de lobos en su territorio, aunque en menor medida, se pretenden conjugar al mismo tiempo la ganadería y la protección de la citada especie, ya que permitiría a los ganaderos tener un aliciente económico, financiado por fondos europeos, para continuar desarrollando sus explotaciones sin perjudicar la preservación del lobo.

Asimismo, el vicepresidente primero de la Junta aludió a la necesidad de preservar esta especie, ya que Castilla y León es la comunidad española, y probablemente, europea, que conserva más poblaciones de este tipo.

Conflicto entre norte y sur

De esta manera se solucionaría un conflicto histórico que mantienen actualmente los ganaderos de una parte de la Comunidad, ya que el lobo está catalogada como especie cinegética al norte del río Duero, es decir, no se puede cazar, pero no lo está al sur del mismo. Esto supone, por otro lado, que mientras que en la primera parte de la región se indemnizan los daños causados por el lobo, no ocurre lo mismo en la parte sur, donde las quejas de los ganaderos se reproducen año tras año.

Las indemnizaciones, por otro lado, podrían ser asumidas en casos concretos y especiales, y siempre que no existiese un seguro de por medio, por la Junta de Castilla y León, con cargo a los presupuestos regionales, aunque en opinión de Fernández Santiago, lo más interesante es «conseguir una homologación de todo el tratamiento que se da a las poblaciones de lobos existentes en la Comunidad».

Eso sí, para que un ganadero pudiera acogerse a esta «sobre prima» o «ayuda extra», sería necesario que cumpliesen una serie de requisitos tales como contratar los seguros necesarios sobre sus explotaciones y, por supuestos, comprometerse a no atentar con la población lobera.

Por otro lado, el Jefe del Servicio de Vida Silvestre, Javier Muñoz, explicó a Ical que este conflicto ya se ha intentado atajar por parte de la administración regional, favoreciendo la contratación de seguros por parte de los ganaderos, ya que se trata de un aspecto que recoge el Plan Nacional de Seguros Agrarios.

De hecho, Muñoz recordó que en mayo de este mismo año, la Junta decidió asumir la franquicia necesaria para contratar el citado seguro, «con el objetivo de animar y facilitar a los ganaderos su contratación», tras las quejas planteadas por algunos ganaderos que se consideraban muy afectados por la existencia del lobo. El único aspecto que quedaría sin resolver es el referido a las crías, cuya desaparición por ataques de lobo no cubre ningún seguro, «porque resulta muy difícil conocer su existencia si no están censadas y controladas».

En estos momentos, Medio Ambiente ha presentado ya ante el Gobierno central una iniciativa para compatibilizar la preservación del lobo con el desarrollo tradicional de la ganadería, aunque se está a la espera de la decisión.

DB

Ejemplar de lobo adulto fotografiado en Castilla y León.

Caballo atacado por los lobos en la provincia de Burgos.

El primer estudio sobre las poblaciones de lobo en la región

❑ El único estudio global realizado sobre el número de poblaciones de lobo en la Comunidad data de 1989, se realizó a nivel nacional y cifra en 159 las manadas existentes, lo que equivaldría a decir que existen entre 800 y 1.500 animales en todo el territorio regional.

Esta cifra depende, por otro lado, de la época en la que contabilicemos los animales, ya que si tenemos en cuenta la capacidad de reproducción de los mismos, podría elevarse hasta 2.000 ejemplares.

Sin embargo, el citado estudio es del todo insuficiente, motivo por el que la Consejería de Medio Ambiente va a contratar, probablemente la próxima semana, un estudio sobre las poblaciones de lobo en la región que se llevaría a cabo entre este año y el 2000 y supondría el primero estudio que se realiza en este sentido en la Comunidad.

De momento, según explica el Jefe del Servicio de Vida Silvestre, Javier Muñoz, lo único que parece claro es que el número de poblaciones reproductoras se incrementa cada año en la Comunidad.

Así, aunque León y Zamora son las provincias donde tradicionalmente se ha dado esta especie, también pueden encontrarse distribuidos por toda la provincia de Burgos, por la mayor parte de la de Valladolid y por algunas zonas de Soria, Segovia o Salamanca.

PUNTO DE VISTA

Conectar con la sociedad

MARIBEL BARRANTE

PARECE que el PP ha aprendido rápido de sus errores pasados y quiere poner remedio, primero, de cara a las elecciones generales y , en segundo lugar, para que no suceda lo mismo que este año en las próximas autonómicas y locales. Y la apuesta por evitar la situación que se ha creado, por ejemplo, en Burgos, en Palencia, en Soria o en Segovia, es la que no deberían nunca haber olvidado: la conexión y la cercanía con la sociedad.

Aseguran Lucas y su equipo que el PP representa a todos los sectores de la sociedad. Y no dudo de que sea cierto. Sin embargo, los últimos resultados electorales no confirman esta teoría y, al paso que van las cosas, puede que las generales se encarguen de demostrar lo contrario.

Así las cosas, la estrategia del Partido Popular no puede ser más clara. Volver a bajar a sus raíces, conectar con todos los sectores de la sociedad, de nuevo, incluyendo aquellos más alejados ideológicamente hablando y también los núcleos rurales.

Y todo ello aceptando la propuesta de incompatibilidades planteada por las directrices nacionales –por cierto, habrá que ver que pasa con el alcalde de Ávila que debía dejar su cargo de senador y ahora parece que ya no se lo exige el partido– y sin llevar a cabo la renovación propugnada desde Madrid en todas las organizaciones regionales.

En Castilla y León, la renovación pasará sin duda por las estructuras provinciales, secretarías y por la configuración de una nueva organización «más coordinada», pero no lo hará por las cabezas visibles del partido, es decir, Lucas y Merino, que repetirán como presidente y secretario, después de ocho años en el cargo.

A pesar de ello, el próximo Congreso regional dará mucho que hablar, no sólo por los posibles cambios internos sino por la incógnita de si Lucas se quedará en la Comunidad o se marchará a Madrid.

Un último apunte, en relación como un cambio de filosofía que se ha producido. ¿Recuerdan ustedes cuando algunos hablaban de separar partido y gobierno? Pues ahora, resulta que es al contrario, hay que conectar ambos niveles porque parece que si no, algo falla.

M.C.D.2022

RINCÓN FINANCIERO BURSÁTIL DE CASTILLA Y LEÓN

Un encefalograma casi plano resume el estado semanal de la Bolsa

La crónica semanal de la Bolsa se resume gráficamente con un encefalograma casi plano. Bajo este panorama las empresas de la Comunidad registraron pérdidas generalizadas, sobre todo la Vidriera Leonesa, sometida a un proceso de OPA finalmente ganado por el grupo Barbosa.

FRANCISCO PÉREZ

❑ A la vista de las previsiones que se hicieron al término de la semana anterior, no queda más remedio que apuntar que las espadas continúan en lo alto. Nada se ha despejado últimamente, ya que a juzgar por el comportamiento que tuvo el mercado en las cinco últimas sesiones, se puede apuntar que técnicamente nada ocurrió, ni de bueno ni de malo, a excepción de esa última sesión que vino a desequilibrar la balanza. De momento, los principales indicadores acabaron la sesión del pasado viernes situándose por encima de esa primera línea de soporte de carácter netamente alcista, a la que se hacía alusión en los comentarios del anterior periodo de contratación y de la que se indicaba había que prestarle suma atención.

Ese encefalograma casi plano, titular de este artículo, se empezó a fraguar con un primer día de contratación bastante decepcionante, en el que la apatía se hizo dueña y señora del parqué a pesar de las subidas de algunos de los «blue ships», y en el que las operaciones a corto son las únicas que tuvieron protagonismo, como últimamente viene ocurriendo. En cuanto al segundo día, una vez más la Bolsa siguió a los datos negativos, y en esta ocasión fue el déficit comercial estadounidense el que sirvió para marcar la pauta de un mercado en el que el pesimismo se volvió hacer patente de nuevo. En el ecuador del periodo de contratación, de nuevo se pudo remontar el vuelo, esta vez gracias a la mejor evolución de esos valores de primera línea, obviando en todo momento las caídas que registraban por las bolsas de la zona del euro y también la de Wall Street por esta vez. En la antepenúltima jornada de nuevo el suelo firme del mercado actuó de parapeto y el índice volvió a ganar terreno. Finalmente en la de cierre, la Bolsa influenciada por las caídas de los mercados asiáticos y la apertura a la baja del norteamericano volvió a registrar pérdidas, dejando el principal indicador situado en el nivel de los 864,7 puntos.

Principales empresas de Castilla y León que cotizan en Bolsa

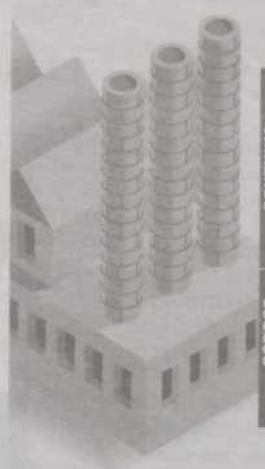

	VALOR	COTIZACION	TENDENCIA	MAXIMA	MINIMA	RENT. 98	RENT. 99
CONTINUO	BANCO DE CASTILLA	14,40	↑	21,99	13,50	60,14	-26,27
	CAMPOFRÍO	14,60	↓	19,00	14,55	-4,14	-7,48
	NICOLÁS CORREA	4,47	↓	6,85	3,42	56,90	-29,67
	VIDRERÍAS LEONESAS	4,62	↓	4,96	3,52	-35,40	12,14
	LINGOTES ESPECIALES	3,60	↑	3,84	3,10	-10,60	2,27
CORROS	FASA RENAULT	35,05	↓	42,00	32,75	58,67	0,90
	FRIMANCHA	5,00	=	5,50	4,60	69,39	0,78
	M. S. PONFERRADAS	0,08	=	0,12	0,06	33,33	-16,81
	H. VASCO LEONESA	4,40	↓	5,62	4,00	-1,69	-17,61

Cotizaciones al 24/09/99. Tendencia con respecto a la semana anterior. Máximas y mínimas anuales, y rentabilidad en porcentaje. Cotizaciones en euros.

DB

Pérdidas generalizadas

A pesar de que las pérdidas registradas por los principales índices del mercado en el balance general semanal no tuvieron especial incidencia, ya que finalmente la caída de los cinco días de contratación fue a equivalente a algo más de un uno por ciento. En lo concerniente a las empresas de la Comunidad estas caídas tuvieron una incidencia bastante mala con respecto a su evolución, ya que todas ellas acabaron el periodo apuntándose retrocesos, excepto dos que solamente pudieron apuntarse repeticiones en sus precios con respecto de la semana anterior, tal fue el caso de la Alimentaria Frimancha, que quedó anclada en los 5 euros, al igual que ocurrió con la Siderúrgica Ponferrada en los 0,08 euros.

En pocas ocasiones, ni aun en semanas en el que sentimiento bajista se dio con mucha más profundidad, ocurrió la circunstancia de que ni una sola compañía pudiese terminar ganando algo de terreno. Esta vez, obviando esas dos ya mencionadas anteriormente, para el resto todo fueron pérdidas en mayor o menor medida, si bien tampoco tuvieron extrema gravedad finalmente. Así, hubo que anotar que la mayor de todas ellas la mostró la Vidriera Leonesa, con un 3,75%, por lo que por esta vez se vino a erigir como líder de esta lista que se pudiera llamar negra, mientras que la menor correspondió a la Hullera que retrocedió tan solo 5 céntimos de euro, o lo que fue lo mismo un 1,12%.

Finalmente en el capítulo de rentabilidad, en lo que llevamos de año habrá que resaltar también, que aunque la evolución del mercado como se puede comprobar no está siendo todo lo buena que se esperaba hasta ahora, sino que se podría decir que todo lo contrario, hoy por hoy un 44% de los valores de la Comunidad continúan por el momento presentando una rentabilidad positiva, si bien el resto lo hace de manera totalmente opuesta y en algunos casos con porcentajes bastante altos para disgusto de algún que otro inversor.

LOTERIA NACIONAL

SORTEO DEL DÍA

25 DE SEPTIEMBRE DE 1999

Diez series de 100.000 billetes cada una

SORTEO 77/99

Lista acumulada de las cantidades que han correspondid a los números premiados, clasificados por su cifra final

Estos premios podrán cobrarse hasta el día 27 de diciembre de 1999, INCLUSIVE

0		1		2		3		4		5		6		7		8		9	
Números	Pesetas	Números	Pesetas	Números	Pesetas	Números	Pesetas	Números	Pesetas	Números	Pesetas	Números	Pesetas	Números	Pesetas	Números	Pesetas	Números	Pesetas
24300	110.000	24301	100.000	24302	100.000	24303	100.000	24304	100.000	24305	100.000	24306	100.000	24307	110.000	24308	110.000	24309	100.000
24310	110.000	24311	100.000	24312	100.000	24313	100.000	24314	100.000	24315	100.000	24316	100.000	24317	110.000	24318	110.000	24319	120.000
24320	110.000	24321	100.000	24322	100.000	24323	100.000	24324	100.000	24325	100.000	24326	100.000	24327	110.000	24328	110.000	24329	100.000
24330	110.000	24331	100.000	24332	100.000	24333	100.000	24334	100.000	24335	100.000	24336	100.000	24337	110.000	24338	110.000	24339	100.000
24340	110.000	24341	100.000	24342	100.000	24343	100.000	24344	100.000	24345	100.000	24346	2.100.000	24347	100.000.000	24348	2.100.000	24349	100.000
24350	110.000	24351	100.000	24352	100.000	24353	100.000	24354	100.000	24355	100.000	24356	100.000	24357	110.000	24358	110.000	24359	100.000
24360	110.000	24361	100.000	24362	120.000	24363	100.000	24364	100.000	24365	100.000	24366	100.000	24367	110.000	24368	110.000	24369	100.000
24370	110.000	24371	100.000	24372	100.000	24373	100.000	24374	120.000	24375	100.000	24376	100.000	24377	110.000	24378	110.000	24379	100.000
24380	110.000	24381	100.000	24382	100.000	24383	100.000	24384	150.000	24385	100.000	24386	100.000	24387	110.000	24388	110.000	24389	100.000
24390	110.000	24391	100.000	24392	100.000	24393	100.000	24394	100.000	24395	100.000	24396	100.000	24397	110.000	24398	110.000	24399	100.000
53900	110.000	53901	100.000	53902	100.000	53903	100.000	53904	100.000	53905	100.000	53906	100.000	53907	110.000	53908	110.000	53909	100.000
53910	110.000	53911	100.000	53912	100.000	53913	100.000	53914	100.000	53915	100.000	53916	100.000	53917	110.000	53918	110.000	53919	120.000
53920	110.000	53921	100.000	53922	100.000	53923	100.000	53924	100.000	53925	100.000	53926	100.000	53927	110.000	53928	110.000	53929	150.000
53930	110.000	53931	100.000	53932	100.000	53933	100.000	53934	100.000	53935	100.000	53936	100.000	53937	110.000	53938	110.000	53939	100.000
53940	110.000	53941	100.000	53942	100.000	53943	100.000	53944	100.000	53945	100.000	53946	100.000	53947	160.000	53948	110.000	53949	100.000
53950	110.000	53951	110.000	53952	100.000	53953	100.000	53954	100.000	53955	100.000	53956	100.000	53957	110.000	53958	110.000	53959	100.000
53960	110.000	53961	100.000	53962	120.000	53963	100.000	53964	100.000	53965	100.000	53966	100.000	53967	110.000	53968	110.000	53969	100.000
53970	110.000	53971	100.000	53972	100.000	53973	100.000	53974	100.000	53975	100.000	53976	100.000	53977	110.000	53978	110.000	53979	100.000
53980	110.000	53981	100.000	53982	100.000	53983	100.000	53984	100.000	53985	100.000	53986	100.000	53987	110.000	53988	110.000	53989	100.000
53990	110.000	53991	100.000	53992	100.000	53993	100.000	53994	100.000	53995	1.280.000	53996	20.000.000	53997	1.290.000	53998	110.000	53999	100.000
Terminaciones		Terminaciones		Terminaciones		Terminaciones		Terminaciones		Terminaciones		Terminaciones		Terminaciones		Terminaciones		Terminaciones	
2080	310.000	511	50.000	3572	250.000	0683	250.000	5094	250.000	445	50.000	136	50.000	347	160.000	588	60.000	929	50.000
080	60.000	631	50.000	772	50.000	293	50.000	004	50.000			286	50.000	47	60.000	598	60.000	19	20.000
0	10.000			62	20.000	473	50.000	104	50.000					7	10.000	8	10.000		
								384	50.000										
								74	20.000										

ESTE SORTEO ADJUDICA DÉCIMOS PREMIADOS POR UN IMPORTE TOTAL DE 7.000.000.000 PESETAS

PREMIO ESPECIAL	FRACCIÓN	SERIE	PREMIO ACUMULADO
490.000.000 Ptas. Núm. 24347 PRIMER PREMIO	1	1	500.000.000

INSTRUCCIONES PARA LA CONSULTA DE ESTA LISTA

1º Compruebe si la fecha del sorteo y el dibujo que figuran en la parte superior de la lista coinciden con los de su billete o décimo.

2º En cada columna, y sólo en ella, están todos los premios y reintegros que han correspondido a todos los números que terminan con la cifra grande que la encabeza, clasificados en dos grupos: números completos y terminaciones. Por ejemplo, si su número termina en 1, ha de fijar su atención únicamente en la columna encabezada con un uno. Los premios indicados en la columna <<pesetas>> son los que corresponden a un billete, o sea, a diez décimos.

3º Vea si en la columna de números aparece el que Vd. juega y, si así fuera, a la derecha encontrará acumulado el importe total de los premios que han correspondido al billete, con excepción de los especiales que figurán ya acumulados en el recuadro inmediatamente anterior a estas instrucciones.

4º Si no esta su número completo puede tener premio en el grupo de terminaciones. Si las hay de cuatro cifras y su número las tiene igualmente dispuestas, a la derecha encontrará el total de premios que han correspondido a todos los números que terminan con esas cuatro cifras.

Si no tiene premio por terminación de cuatro cifras, o no las hay, proceda en la misma forma con las terminaciones de tres cifras, en su caso con las de dos y, finalmente, con las de una.

Los datos que aquí figuran tienen carácter meramente informativo, careciendo de cualquier valor probatorio

M.C.D.2022

MI TRIBUNA

Fin del segundo milenio

LUIS CUESTA GARCÍA

EL fin del mundo, bien sea por inundaciones, congelación, colisión cósmica u otros fenómenos catastróficos, siempre ha tenido una sombría fascinación para quienes profetizan el juicio final y para la gente en general.

Pero no es mi deseo, al escribir estas líneas, acongojar al lector, ni vaticinar nada sobre el fin del mundo, puesto que nadie sabe cuándo va a suceder. Sobre este tema, los discípulos de Jesús le preguntaron en una ocasión: -Maestro, ¿cuándo será el fin del mundo?, a lo que Jesucristo respondió: -Eso sólo el Padre lo sabe. De modo que mucho menos para saberlo ninguno de los mortales. Sólo podemos hacer conjeturas con más o menos fundamento, a veces con muy poco, sobre un tema tan difícil de explicar. De modo que todos podemos estar tranquilos, pero eso sí, preparados como dijo Jesucristo, por lo que nos pueda acontecer.

Los que hacen tales predicciones son profetas religiosos que amonestan, profetas místicos -básicamente una variante de los anteriores- y videntes que parecen soñar acontecimientos futuros, sin vivir para ver cumplidas sus profecías. Además están los que interpretan científicamente las tendencias y demás posibilidades del fin del mundo, indicando con apoyo de la astrología, la geología, la meteorología y aún de la economía, una destrucción todavía más completa que muchas de las visiones proféticas antiguas.

Los profetas científicos de hoy prevén el saqueo y la destrucción definitiva del potencial de la Tierra por parte de la industrialización sin control: hambres universales, como resultado de la superpoblación y del caos en la distribución de los alimentos: desastrosas variaciones climáticas e inundaciones a causa del "efecto invernadero", que produce un exceso de anhídrido carbónico en la atmósfera, etc.

Comprensiblemente, hay mucha gente consciente en todo el mundo, que esperan con fatalismo un posible fin del mundo por los resultados de la guerra termonuclear, con la posibilidad adicional de una reacción en cadena que podría convertir la Tierra en un Sol de poca duración.

Estas eventualidades, causen o no el fin del mundo, han contribuido a la neurosis de los seres humanos. A medida que las naciones van desarrollando su capacidad de guerra nuclear en una especie de competición internacional, es evidente que todas las naciones desarrolladas poseen ya sus propias armas nucleares, se apresurará, aunque no haya guerra, el envenenamiento del planeta.

Y por si fuera poco, estas posibilidades producidas por el hombre mismo, existen otras de que la Tierra, al acercarse al fin del segundo milenio de nuestra era, experimente una deriva de los polos magnéticos, tan lejos de los polos de rotación (el polo sur ya se está precipitando con creciente velocidad hacia el océano Índico), que podría causar una desviación y un desplazamiento de los polos y una inversión de los campos magnéticos, debido a la acumulación de hielo en la Antártida.

Otra posibilidad, aunque remota, es que el magma del centro de la Tierra pueda verse afectado cuando en el 2000 tenga lugar la alineación de seis planetas con el Sol, a saber: Plutonio, Tierra, Mercurio, Marte, Júpiter y Saturno. El hecho de estar en esta alineación a Júpiter, que como se sabe es el mayor de todos, puede con su fuerza de atracción desequilibrar la posible equivalencia entre los demás planetas y causar enormes perturbaciones en los demás, sacándoles de sus órbitas y creando un caos imposible de imaginar. Sin embargo, aunque la alineación de los planetas es astronómicamente segura, no es seguro que haya terremotos ni alteraciones en la Tierra, ya que en la última alineación, hace 170 años, tampoco ocurrió nada.

FIRMA INVITADA

A perro sarnoso

ELISA DOCIO HERRERO

AUNQUE por aparentes indicios que todos observamos, las mujeres hayamos avanzado mucho en el camino de la igualdad y de la dignidad, aún quedan de vez en cuando, o tal vez con demasiada frecuencia determinadas situaciones de esas espeluznantes, que ponen la carne de gallina y emborronan la mirada.

Todas nos hemos alegrado de las recientes noticias estadísticas afirmando que han disminuido las muertes de mujeres por malos tratos de sus compañeros o cónyuges, y que han aumentado las denuncias formuladas ante las fuerzas de seguridad e instituciones protectoras al efecto, pero todavía no está todo el camino andado y nos quedan penosos tramos por recorrer. Veamos.

Está detenida, duerme en el calabozo, tiene veinte años, llora con angustia y desazón, no sabe porqué está allí ni de qué la hace culpable, sólo sabe que fue a pedir protección y defensa y la encerraron. Todo comenzó hace más de un año, un chico la pretendía como tantos otros a esa edad, ante su negativa la conducta de él cambió y comenzó a perseguirla a cada paso, sin resuello. Aquello no podía acabar bien. Una violación a consecuencia de un embarazo no deseado, la presión social, el desamparo, un aborto y todavía después la persecución. Con el temor a flor de piel, las lágrimas en los ojos y la voz temblorosa pide protección, presenta denuncia. ¡Horror!, el oidor la encuentra culpable, de aborto. ¿Y la violación?, ¿y la vergüenza?, ¿y la dignidad?, ¿y la familia?, ¿y el violador? Aquí sólo hay dos culpables la mujer y el médico que la ayudó.

La mujer, forzada, ultrajada y ofendida debió parir al hijo de la violencia y de la agresión. Tal vez ¿por qué no?, casarse con su agresor, para criarlo juntos y "que tuviera apellidos", total ¿qué importancia tiene la vida de una mujer?, ante todo que no se vea el pecado. ¡Ah, seguro que le provocó!, hubiesen dicho los jueces y curas de antes, muchos de ellos violadores en potencia como el resto de los machos coetáneos suyos, -con su falda corta- o -su pantalón ajustado-, -si es que van pidiendo guerra-.

El médico, seguro que es una gran persona, con su ONG particular un servicio que debiera ser público, una asistencia social que moralmente es de ineludible cumplimiento. Pero los tiempos de las persecuciones aún no han pasado.

Inquisidores vivos e institucionales todavía juzgan la vida de las personas con el estandarte de las guerras de religión, y cada vez que eso pasa, el propio sistema, denominado el Estado de Bienestar, como Saturno devora a sus hijos pero sólo a los hijos débiles, a los que no pueden farisear, ni eludir el peso de la culpa, a quienes piden justicia y son ajusticiados. Hay quien justifica "los fallos del sistema".

No son pequeñas erratas de imprenta, está en juego toda una vida, entera, la única, el tesoro más valioso del que disponemos cada persona, y eso no puede entrar en un juego de errores ni crear desasosiego.

Una joven veinteañera que un día tuvo una preciosa vida por delante, está detenida, culpada con la de otros, por defender su integridad como mejor supo, por decidir su maternidad, llorando desconcertada por una violación que no quiso, por un hijo que rechazó sin opción, perseguida, ultrajada, confusa, castigada por aquellos a quienes fue a pedir protección.

Pase lo que pase, y sea cual sea la solución, ¿en qué lugar del espacio físico y temporal podrá esa mujer volver a encontrar su dignidad? Alguien dijo que para las mujeres el solo hecho de vivir era pecar.

¡Hasta cuándo!

FIN DE SIGLO

El caso Bulnes

FROILÁN DE LÓZAR

APAREJADOS a la puerta de una de aquellas casas, dos mulos aguardan la orden para emprender la marcha que los llevará a la población de Arenas. A su lado, un cabrito montuno, que una vez sacrificado servirá para el cuajo del queso de Cabrales.

Estamos en Asturias, en un lugar de Asturias donde todo funciona a base de sacrificio y resignación. Así, los retoños de haya y las ramas de inabio que se utilizan para las chimeneas, los piensos que necesitan las caballerías, los utensilios y alimentos que precisan los hombres, el médico, las escuelas y los demás servicios, todos vienen y a todos se acude cuando el dolor o la necesidad aprietan, por un mal camino lleno de terraplenes.

Los políticos asturianos, después de muchos años divagando, comprendieron que allí hacia falta un poco de justicia, un poco de igualdad, un poco de todo, que casi todo era lo que les faltaba a esta gente montañesa. Y le encargaron al Consejero de Fomento que pusiera manos a la obra. De esta manera nace el proyecto de la carretera que ahora trae la polémica. Se trata de unir Poncebos con Tielve, y un túnel de casi dos kilómetros que conectaría Tielve con el puente de Colines.

La noticia en su día fue una especie de bomba. La gota de esperanza que reposaba en los ojos de aquellos montañeses se hizo más grande. Pero no sabían que se pondría en movimiento un carro de gente para luchar contra el proyecto haciendo realidad una frase que Guillermina le lanzó al reportero: "A veces pienso que deberían dejar esto como está para escarnio de la humanidad".

Quienes desde esta lado de la línea se quejaban porque la carretera de su pueblo era casi un camino, se quedaron impresionados cuando encontraron entre las páginas de su diario, un conjunto desordenado de casonas de piedra, con techos de pizarra. Ningún otro camino puede compararse con aquel que serpentea el río Tejo, en Bulnes, una población que llegó a tener cincuenta y dos vecinos.

A quienes allí viven les separa hora y media de la civilización, un caminucho de piedras y tierra, entre barrancos y cañadas, camino que han de tomar casi a diario para seguir viviendo.

"Con nosotros ha habido siempre una falta de atención absoluta -le cuenta Marcelino al periodista- un montañés nacido en los praderíos del Terenosa. Y añade: "Pero porque no se cuente eso no quiere decir que no exista. No vamos a estar revolviendo el dolor, pero ahí está, en nuestra vida".

Nadie mejor que quienes lo sufrieron sabe lo que duele la herida.

Se suscitan aquí dos teorías: la del progresista de ciudad, que no concibe cómo a estas alturas hay un pueblo incomunicado en mitad de los Picos de Europa y la del aldeano incrédulo que, a su edad, lo último que esperaba era un camino de alquitrán. Y a la par, se barajan dos impedimentos: el de los ecologistas, que estiman el daño mediambiental en 85391 metros cúbicos de escombros, y por consiguiente, la destrucción de un paisaje, y el de los vecinos, que pese a rezar a diario para que se haga realidad el ascensor o la carretera, frente a todas las vicisitudes que pasaron, reconocen que viven felices en la soledad de aquellos montes.

Y miren ustedes, los ecologistas proponen el realojamiento de los vecinos fuera del valle, que no merece la pena invertir 800 millones para comunicar a nadie, si con ello se rompe la disciplina del paisaje. El ecologista está para salvar la tierra. Los hombres que se salven solos. Aunque desde hace algunos años, la política de los ecologistas está contagiando a mucha gente, (que lo veo aceptable y bueno en muchos casos), ahí quedan ejemplos denigrantes para las generaciones venideras, como el caso vivido recientemente en Canadá, donde se niega el asilo a una tripulación china y, en cambio, la sociedad protectora de animales y un alto porcentaje de particulares ofrece dinero y alojamiento a la perra que venía con ellos.

No recapacitan que con su idea, se rompe una forma de vida asumida por los montañeses, rodeados de un paisaje que cuidaron y en el que sólo aspiran, como cualquier pueblo del mundo, a crecer dignamente.

NOTA: A nadie le parezca extraño la idea del realojamiento. Hace unos años, al anexionarse el Ayuntamiento de Herreruela de Castillería a Cervera de Pisuerga, alguien con autoridad les sugirió lo mismo.

M.C.D.2022

La casa por la ventana

CARMEN TOMÁS

EL Gobierno está que lo tira. Es lo que se deduce de los Presupuestos para el 2000, cuyo proyecto de ley se aprobó el viernes. ¿Quizás estemos en año electoral? Es evidente que sí.

Así que el Gobierno no va a dejar pasar la ocasión de hacer todo lo posible por revalidar la mayoría, y si puede ser más abultada mejor. Fíjense si va a por todas que hasta el proyecto contiene una compensación por compra de vivienda para aquellos que la adquirieron antes del 4 de mayo de 1998 y les perjudica la fórmula de la reforma de la ley del IRPF. Lo anoto como botón de muestra de esa decisión de tirar la casa por la ventana -aunque no sea lo más relevante- porque en la propia Hacienda se descartaba adoptar la medida.

Otra muestra evidente del deseo de calar en la sociedad es ese billón que destina a gasto social: subida de pensiones, rebaja de las cotizaciones a la SS, 250.000 millones para ayudas familiares y 60.000 millones para el fondo de reserva de las pensiones. Además, sube el sueldo de los funcionarios un 2% (la masa salarial un 3,2%) y congela los impuestos sobre los hidrocarburos. Por si esto fuera poco, actualiza un 2% la tarifa del IRPF, sin olvidar que entra en vigor en el 2000 la reforma impositiva que beneficiará a todos.

Al margen de que todo esto pueda ser tildado de electoralista, es evidente que las cuentas del Estado se lo pueden permitir, porque se ha sabido reducir el gasto público, ahorrar y poder transferir fondos a la sociedad para que el mayor número posible de ciudadanos pueda disfrutar de la bonanza. ¿Hay elecciones? ¿Tocaba? ¿Se ha hecho Bien? Digamos que una mezcla de todo. Así que habrá Rato para rato.

Claro que esto no es nada comparado con la perplejidad, estupor, horror, indignación que me ha causado saber que Mario Conde, juzgado y condenado ya por el caso Argentia Trust y a punto de conocer una nueva sentencia por el caso Banesto por lo que el fiscal le pide 49 años y seis meses de cárcel, va a presentarse a las elecciones generales como candidato por el CDS. No está claro que sea elegible, así que sólo cabe confiar en la inteligencia de los españoles. Si gestionando un banco dejó un agujero de 600.000 millones, ¿qué no haría con los Presupuestos que mueven billones?

FIRMA SINDICADA

Tiempo de recolección

JOSÉ CAVERO

EN medios políticos y económicos se considera que el anuncio de la elevación de pensiones ha venido a suponer una especie de "tiempo de cosechas" o de generosidad.

Se ha abierto, como ha dicho agudamente José Barea, antiguo Pepito Grillo del Gobierno Aznar, un tiempo de "festejos electorales", en el que confían en llevarse alguna parte de los tiempos felices de una economía próspera, además de los pensionistas, los sindicalistas y hasta los empresarios.

La factura llegará después de que se hayan celebrado las elecciones generales, allá por primavera, y entonces volveremos a los tiempos del ajuste más duro.

Barea, en efecto, y siguiendo con un autor del mayor prestigio, no entiende que la generosidad con los pensionistas pueda tener suficiente respaldo económico y financiero a medio y largo plazo, y tampoco ve razonable que haya dispendios con sindicalistas y con patronos del tipo de los que se anuncian, y que se están terminando de discutir en estos días: se nos anuncian bajadas de cuotas de la Seguridad Social, subirá la tasa de cobertura por desempleo, empresarios y trabajadores verán reducidas sus cotizaciones por desempleo en medio punto, se prolongará el subsidio para los parados de larga duración mayores de cuarenta y cinco años.

En fin, todo un espectáculo de Regalo de Reyes en pleno comienzo del otoño puro y duro, según parece.

Todos unos festejos electorales para los que es dudoso que existan fondos suficientes, según estima Barea, y por más que el año pasado se recaudaron 900 mil millones de pesetas más de los previstos y que en el presente ejercicio volverán a recaudarse 800 mil millones más de los previstos.

Pero ni aún así salen las cuentas, por lo menos las del profesor ilustrísimo que durante un tercio de siglo ha servido al Estado con actitud exigente, meticulosa e impecable, y que ahora ha quedado en su tarea de advertencia viva.

En esas mismas declaraciones a este periodista, José Barea, por ejemplo, no tenía inconveniente en opinar que "Rato lo estaba haciendo bastante bien, pero últimamente se le está escapando el presupuesto".

Se refería al grave asunto de la inflación, el IPC desbocado y descontrolado, parece que sin remedio ni posibilidad de enderezamiento en lo que queda de año, y que nos sitúa en posición desairada y comprometida ante la Europa del Plan de Estabilidad económica vigente.

Sindicatos y patronal se han puesto en la lista de espera de quienes confían en ver satisfechas, siquiera parcialmente, reclamaciones pendientes.

Tanto empresarios como trabajadores podrían ver reducida la retención para cotizaciones por desempleo en sus nóminas, dentro de unas semanas, o de un trimestre, cuando entren en vigor los Presupuestos Generales del Estado siguientes.

Por primera vez en la década incluso se está a punto de conseguir una reducción en las cotizaciones al desempleo.

Todo eso son los "festejos preelectorales" a los que ha hecho mención el indómito Barea, siempre decidido y dispuesto a denunciar desmadres en el gasto público y todo lo que no sea ajuste puro y duro de las cuentas del Estado. Barea insiste en que, frente a una inflación desbocada, no cabe otro recurso que reducir gastos allí donde se producen.

En las atenciones sanitarias, por ejemplo, terreno en el que reclama mayor eficacia en el gasto del dinero de todos.

La cuestión fundamental es si nuestras cuentas son tan felices como para permitirnos esa clase de lujos que alguien, más adelante, deberá afrontar y pagar.

CARTAS DESDE EL MANICOMIO

Cadáveres exquisitos

MIGUEL ÁNGEL DE RUS

RTVE Música ha tenido la deferencia de enviarme su último lanzamiento discográfico, dedicado a un cadáver exquisito, Alfredo Kraus. El título, perverso, Inmortal.

Un diario nacional ha lanzado también sus discos dedicados a Alfredo Kraus, con fecha de nacimiento y muerte en portada. Se constata fácilmente que tenían preparado el negocio desde que conocieron su enfermedad.

En los próximos días, las tiendas españolas rebosarán de discos dedicados al gran tenor, deseosos los empresarios de comer de sus restos mortales.

Un director general de una discográfica de ámbito internacional, con delegación en España, me dijo en una ocasión que el cantante bueno es el cantante muerto: no da problemas y se vende muchísimo. El hombre, el artista, no importa, importa el negocio. Pedir respeto por Kraus a estas alturas es innecesario. Pero deberían tenerlo.

Una reportera de televisión me explicó la forma de trabajar cuando enferma gravemente un grande de la cultura o cuando su edad empieza a considerarse excesiva: se le empieza a preparar la cajita. La cajita mortuoria. Se buscan imágenes adecuadas que repasen su trayectoria (saludos a jefes de Estado incluidos, a ser posible) y se deja en conserva hasta el día del fatal momento.

Cuando leí la gran obra de Tabucchi, "Sostiene Pereira", vi retratado en el periodista, que sólo llenaba sus páginas culturales de necrológicas, a muchos profesionales que encuentran más fácil escribir sobre los muertos que sobre los vivos -que pueden opinar- y a muchos lectores, cuyo interés por la cultura se limita a saber quién se ha casado, quién ha nacido y quién ha muerto. Habrá quien piense que desearía que no se reeditasen las obras de los muertos. No es esa la cuestión. El asunto es que es mejor dedicarles tiempo e interés mientras estén vivos que cuando ya no les puede importar lo que hagan con su obra.

Habla, Suárez, habla

ANTONIO PÉREZ HENARES

NO creo que el señor Conde vaya a ser elegido diputado. Primero porque es un delincuente que cumple condena, aunque ahora en libertad, hasta ya entrado el 1999 y la pena lleva acarreada la inelegibilidad para cargo público.

Segundo, porque aunque soy de los que no tiene muy claro ese elogio desmedido a la madurez política del pueblo español, no creo que seamos tan insensatos de votar a alguien como él.

Aunque hayamos sido, los que lo fueron, capaces de votar a Gil o a Ruiz Mateos y algunos vascos a asesinos etarras. Pero miren, creo que a Conde no le va a votar apenas nadie, ni siquiera los que se sientan a su lado en el banquillo. Sin embargo el hecho de que no consiga lo que pretende con esa elección, poner las trabas que pueda a la acción de la justicia valiéndose de su nueva condición, no es lo que me lleva a escribir. Los que me fuerza a hacerlo es el profundo dolor por la venta de una siglas tan dignas como las del CDS, fundadas por quien fuera artífice de la transición y nuestro primer presidente democrático, Adolfo Suárez. Me mueve a escribir ese profundo disgusto de que algo que nos pertenece a todos, que es parte de nuestro patrimonio, sea arrastrado por esos fangos. Y me mueve también a escribir lo que entiendo como una necesidad.

El que Suárez, aunque le sé angustiado por difíciles situaciones de graves enfermedades familiares, rompa con su silencio. Aunque él no tenga ya nada que ver orgánicamente con el partido que fundó. Da igual. Es su voz la que necesitamos escuchar. Por la autoridad moral que una inmensa parte de la sociedad española le reconocemos.

Se lo pido desde el mas profundo respeto y desde el afecto personal, que no quiero ocultar. Pero le digo también que si calla no faltará quien diga que tiene miedo y que Conde agita contra su imagen el espantajo de los 300 millones que Conde declaró haber entregado al CDS cuando Suárez lo presidía, cosa que éste negó rotundamente en el juicio de Argentia Trust. Juicio por el que se le impuso al ex banquero condena por la Audiencia Nacional, ratificada por el Supremo, y por lo cual, y para todos los efectos, Conde ya no es ningún presunto, ni tiene derecho a la presunción de inocencia.

M.C.D.2022

La dirección del PP intenta conseguir unidad y cohesión interna en los congresos regionales

Aznar afirma que el PSOE no tiene «proyecto ni dirección» y va a seguir así mucho tiempo

El presidente del Gobierno, José María Aznar, advirtió que «las piruetas» en los partidos políticos hacen que pierdan «referente de futuro» y vaticinó que «algunos» -en referencia al PSOE-, con su «despiste» actual sin «proyecto ni dirección», «no se van a aclarar en mucho tiempo». En la clausura del IX Congreso Nacional del PP de Valencia, región donde el PSOE esta viviendo una crisis, José María Aznar pidió a su partido que «el trabajo prevalezca», que «no se enrede en otro tipo de historias» y «deje que la fuerza de los hechos hable».

❑ **VALENCIA**/EFE.-El presidente del Ejecutivo y del PP, José María Aznar, comparó ayer el «despiste» que vive el PSOE sin «proyecto ni dirección» y con «diferentes discursos», frente al «único proyecto nacional» del PP, que «es y puede ser una realidad de Gobierno en toda España».

Aznar se refirió a los socialistas al hablar de «las piruetas y las ocurrencias» en las «organizaciones o partidos» que, advirtió, les llevan a «desvirtuar su sentido» o «a perder cualquier referente de actuación política en el futuro».

A algún partido, continuó, «le da lo mismo pactar con un partido independentista, que pactar con otro que defiende la autodeterminación, que luchar contra la igualdad de las pensiones en el territorio nacional o formar plataforma para intentar algo» porque, cuando se les pregunta por el objetivo, según Aznar, es «ninguno».

El jefe del Gobierno acusó a la oposición de «no tener visión global, ni proyecto, ni dirección» y aseguró que, con su actual «despiste», «no se van a aclarar en mucho tiempo».

Durante el IX Congreso Nacional del PP de Valencia, Aznar comparó esta imagen «ocurrente» del PSOE con la de «un único proyecto nacional de partido» del PP con «objetivos claros» para el siglo XXI, y no «con 17 proyectos» o «una confederación de partidos».

El presidente del Gobierno pidió al PSOE que, en cuanto a la subida de las pensiones, no le haga propuestas «para que todo esto salte por los aires», puesto que para llegar a un fondo de reserva de 400.000 millones, dijo, «hay que crear todavía más empleo y aumentar el número de cotizantes».

Asimismo rechazó que el Gobierno tenga un problema con la inflación, porque «sin un marco adecuado» económicamente no se podría, por ejemplo, haber subido las pensiones, efectuado una reforma laboral, aumentar las acciones contra los accidentes laborales o llegar a un acuerdo para los sueldos de los funcionarios.

En un mensaje interno, Aznar también se mostró contrario a mantener en el PP, de cara a los próximos comicios, «actitudes hipercríticas» con los resultados electorales.

Al mismo tiempo, reclamó que los dirigentes de comunidades autónomas abandonen «el discurso reivindicativo» de hace 20 años, porque «un discurso basado en el agravio o victimista es negar el progreso».

El jefe del Gobierno recordó que agotará la legislatura, pese a que algunos cuando lo dijo hace meses no le creyeron, y presentó los principales objetivos conseguidos por su gobierno, entre los que citó la regeneración democrática «tras épocas de escándalos, abusos y corrupción», la entrada en la Moneda Única, la batalla contra el desempleo y el fin de la violencia terrorista.

ALBERTO ESTÉVEZ/EFE

José María Aznar abraza a Eduardo Zaplana en la clausura del congreso del PP de Valencia.

Coherencia interna

La dirección del PP intenta conseguir unidad y cohesión interna en los congresos regionales que se celebran entre los meses de septiembre y octubre. Así lo manifestó ayer el secretario general del partido Javier Arenas, quien aventuró que el PP saldrá «muy fortalecido y, profundamente unido y con una gran cohesión interna».

Arenas se mostró convencido de que la clausura de estos congresos significará un PP «más fuerte». Además, garantizó que la dirección nacional del partido «respetará todos los resultados», y enmarcó las dos candidaturas de Extremadura dentro de «la más absoluta normalidad democrática».

Por otro lado, José María Aznar, se reunió ayer por primera vez con un miembro de la oposición de Guinea Ecuatorial, Joaquín Elema, quien pidió al Gobierno español que «siga apoyando el proceso democrático» en la ex colonia española, según señaló el propio Elema. Elema pidió, asimismo, la mediación del Gobierno español en este proceso.

El coordinador general de la oposición de Guinea Ecuatorial, Joaquín Elema, mantuvo un «encuentro informal» con el presidente del gobierno español, durante el congreso regional del PP que se celebró ayer en Valencia, al que asistió invitado por el presidente de la Generalitat Valenciana, Eduardo Zaplana, del que es amigo. Según manifestó Elema, el presidente español quería «conocer la opinión y las impresiones» de la oposición guineana, «de la que tomó constancia».

Petición de moderación salarial a los agentes sociales

❑ José María Aznar hizo un llamamiento a la «responsabilidad» de los agentes sociales para la moderación salarial porque, si pactan «alzas salariales absolutamente desmesuradas», el Ejecutivo «no puede reaccionar».

Durante la clausura del IX Congreso Regional del PP de Valencia, Aznar afirmó que, pese a que algunos quieren «meterle un cuerno» al Ejecutivo con la subida de los precios, la inflación «no es un problema» para el Gobierno, aunque -advirtió- «sí podemos tener uno: el tecnológico». «O nuestras empresas se ajustan a la innovación tecnológica o tendremos problemas de competitividad», indicó Aznar, quien destacó el esfuerzo del Gobierno en los presupuestos a favor del fomento de la innovación, y las políticas sociales.

También invitó a sindicatos y empresarios a profundizar en el diálogo social, que ha conseguido que haya más de dos millones nuevos de afiliados a la Seguridad Social.

El presidente de la Generalitat Valenciana, Eduardo Zaplana, aseguró ayer que su comunidad aportará «madurez» al debate autonómico, porque «el espíritu de la Constitución permite profundizar en autogobierno a la vez que nos hace sentirnos parte de España».

En su intervención en la clausura del Congreso Regional del PP, en el que fue reelegido presidente con el 98,7% de los votos, Zaplana insistió en que, «si mantenemos vivo el espíritu constitucional», son «compatibles los sentimientos de reconocernos en nuestra identidad».

El PP celebra también congresos en Aragón y Extremadura

Válcárcel y Piñeiro revalidan su cargo en Murcia y Cantabria con un amplio respaldo

❑ **MURCIA**/EFE.-Ramón Luis Valcárcel fue reelegido ayer presidente del PP de Murcia con el 98,6% de los votos emitidos en el XI Congreso Regional, celebrado en el Auditorio de la capital murciana, bajo el lema «El proyecto para el siglo XXI. Nuevas oportunidades para la Región de Murcia».

Valcárcel, titular del Gobierno autónomo, encabezó la única candidatura presentada, en la que también figuraban el alcalde de Murcia, Miguel Ángel Cámara, que continuará como secretario general, y otros 21 vocales. El reelegido presidente afirmó en su discurso de proclamación que esta nueva etapa la afronta «con más ilusión porque veo al PP más fuerte, más comprometido con la sociedad, más solidario y también crítico cuando tiene que serlo».

Por otra parte, Gonzalo Piñeiro fue reelegido ancohe presidente del PP de Cantabria con 601 votos a favor de los 621 emitidos (el 96,8%) por los compromisarios en el VII Congreso del partido celebrado en Santander.

La candidatura de Piñeiro fue la única que concurrió a las elecciones y no cosechó ningún voto en contra ni nulo aunque sí 20 sufragios en blanco.

Piñeiro, presidente del partido desde 1995, prorrogará su mandato durante tres años más, que serán los últimos al frente del PP de Cantabria, según anunció recientemente el propio alcalde de Santander.

Por otra parte, los 601 compromisarios del PP aragonés elegirán hoy, durante el VIII Congreso regional, a la nueva dirección del partido en Aragón, que se espera que siga liderada por su actual presidente, Santiago Lanzuela.

La dirección del PP-Aragón considera que al congreso se presentará una única lista que, según su secretario regional, Fernando Martín, será «renovadora e integradora».

Del mismo modo, el ex presidente de la Cámara Alta y actual responsable de los populares extremeños, Juan Ignacio Barrero, y el alcalde de Mérida, Pedro Acedo, lucharán hoy, domingo, en el VII Congreso Regional del Partido Popular de Extremadura por liderar el partido durante los próximos tres años.

M.C.D.2022

Alcaraz y Rajoy critican la actuación que ha mantenido Almunia en este conflicto interno

Asunción acusa al PSOE de «autoritarismo» en la resolución de la crisis valenciana

El ex portavoz del PSPV en las Cortes Valencianas Antoni Asunción acusó ayer a la dirección del PSOE de mantener posiciones autoritarias y consideró que la situación «impuesta» por el secretario general, Joaquín Almunia, «no va a favorecer en absoluto» a solucionar la crisis del partido. Asunción, en declaraciones a la cadena Ser, criticó también que desde Ferraz se está propiciando que en Valencia no haya una dirección estable, «para asegurar un buen retorno» a Cipriá Ciscar cuando deje de ser secretario de Organización del partido.

❑ **MADRID**/EFE.- El ex ministro del Interior señaló ayer que mantener «posiciones autoritarias desde un partido político no tiene ningún sentido y mucho menos cuando no se tiene nada que repartir. Y lo digo con toda crudeza», recalcó.

Tras insistir en que «el autoritarismo no es una buena medida, hay que convencer», abogó por realizar un diagnóstico de la situación «veraz, no fingido» y por «apaciguar las aguas, pasar el trance de las elecciones, que están muy cerca, y resolver los problemas definitivamente».

Aunque no quiso aventurar cuál podría ser la solución final a una crisis que, según él, viene de atrás, se mostró abierto a la posibilidad de realizar en un futuro una refundación del partido en la Comunidad Valenciana.

Se mostró de acuerdo con el presidente de la Gestora, Diego Maciá, de que hay que olvidar lo ocurrido. «Debería producirse el olvido porque llevamos mucho tiempo así. Hay una cultura política que no ha sido diferente del partido en el resto de España y es que quien tiene el poder manda».

A su juicio, si Almunia quiere convencer al electorado valenciano de cara a las elecciones generales del próximo año deberá plantear unos argumentos distintos a los que ha utilizado para sustituir a la Ejecutiva regional elegida en el último congreso del partido.

Asunción justificó su dimisión como portavoz del partido en las Cortes Valencianas nada más resultar elegida la Ejecutiva en el hecho de que se sentía «totalmente desautorizado» por la dirección del partido.

«Lo que ha pasado sin duda es una desautorización a quien pretendía ser el referente institucional que, aunque en situación de emergencia, se presentó a los elecciones», subrayó, para después añadir que para él no es un problema no estar bien visto por la cúpula del partido, ya que «siempre he estado al margen del aparato».

GUSTAVO CUEVAS/EFE

Joaquín Almunia se reunió en Fuenlabrada con alcaldes del sur de Madrid.

Sesgo autoritario

De la misma forma, el portavoz de Izquierda Unida en el Congreso, Felipe Alcaraz, denunció «un sesgo autoritario» en la actuación del secretario general del PSOE, Joaquín Almunia, en la resolución de esta crisis.

Alcaraz, que asistió en Málaga a una Asamblea general de militantes del PCE de Málaga, manifestó que la intervención de la dirección nacional de los socialistas se dirige «constantemente en contra de las bases», y que es Almunia quien «capitanea» dicha intervención. «Almunia es el candidato que ha perdido las primarias, y ahora hace dimitir a todo el mundo menos a Cipriá Ciscar», criticó Alcaraz, añadiendo que el sector al que se ha obligado a dimitir «había ganado con un 42%».

Según Alcaraz, estas decisiones suponen «una tergiversación de la voluntad de las bases».

Igualmente, el vicesecretario general del PP, Mariano Rajoy, aseguró en Murcia, donde asistió a la clausura del XI Congreso Regional del PP murciano, que «suena a broma»el nombramiento de una gestora tras la celebración del PSOE valenciano. Rajoy, quien dijo que «nunca he visto que se haga un congreso y después una gestora», explicó que una gestora «es algo que se puede hacer a los tres años de un congreso, pero al día siguiente es una cosa que suena un poco a broma».

«Aznar se equivocará si repite la última campaña»

❑ El secretario general del PSOE, Joaquín Almunia, advirtió ayer al presidente del Gobierno, José María Aznar, de que «se equivocará» si pretende hacer para las próximas generales una campaña similar a la de 1996, pretendiendo llevar el debate político al pasado.

«Aznar se está equivocando de campaña», indicó Almunia en un encuentro con alcaldes y concejales del sur de Madrid celebrado en Fuenlabrada con el lema «Los retos del sur», en el que aseguró que el presidente del Ejecutivo de cara a las elecciones del 2.000 «esta haciendo la campaña del 96, y allá él».

El líder del PSOE se mostró dispuesto a hablar del pasado «sin falsearlo» y sin que el Gobierno «haga mutis por el foro» cuando hay que hablar de algún aspecto del pasado «que no le conviene», como la discusión sobre el exilio español provocado por la guerra civil, aunque advirtió de que es imprescindible hablar de futuro «partiendo del presente».

En su intervención, acusó a Aznar de poner «en manos de una incompetente manifiesta» la gestión de la Justicia, tras la derrota en el Congreso de la reforma de la Ley Orgánica del Poder Judicial. Consideró que con esa ley el Gobierno «ha querido hacer como Juan Palomo: yo me lo guiso yo me lo como».

Las organizaciones de Lizarra crean una plataforma para acercar a los presos

❑ **VITORIA**/E.P.- Los partidos, sindicatos y organizaciones sociales que integran el Pacto de Lizarra acordaron esta mañana la creación de la plataforma «Batera», a través de la cual se coordinarán diversas acciones en demanda del acercamiento de los presos. Así se acordó en el encuentro que mantuvieron cerca de 150 personas ayer en el Palacio Europa de Vitoria convocados por Senideak.

Por parte del PNV, acudió Joseba Egibar, mientras que Manuel Ibarrondo representó a EA, Jone Goirizelaia a EH y Tomás García a IU-EB. Desde la parte sindical, asistió el secretario general de LAB, Rafa Díez Usabiaga, el representante de ELA, Santi Ugarte, la secretaria general de EHNE, Maite Aristegi, así como militantes de ESK, STEE-EILAS e HIRU.

Tomarán parte en «Batera» organizaciones como Gurasoak, Gernika Batzordea, Senideak, Elkarri, Gestoras pro Amnistía, Consejo Vasco de la Juventud, ABK, PRE.S.O.S, Herri Ekimena o Gazte Ekimena.

Alfredo García Fernández recibió el galardón en la comisaría de Oviedo

La Policía premia por primera vez el trabajo que realizan los agentes de proximidad

❑ **MADRID**/EFE.- La Policía ha premiado al funcionario Alfredo García Fernández por su labor dentro de la comisaría de Oviedo en la que se ha destacado en la prevención de los malos tratos en el ámbito familiar y por su colaboración en el programa Policía-Escuela.

El Director General de la Policía, Juan Cotino, y el delegado del Gobierno en Madrid, Pedro Núñez Morgades, entregaron ayer los galardones del I Certamen Nacional de los Premios de Policía de Proximidad en el que fue elegido en la modalidad individual este funcionario.

También se concedió un premio colectivo compartido a las Comisarías de Santa Catalina de Las Palmas de Gran Canaria, Cádiz, Usera (Madrid), Benidorm, Ceuta, Ferrol y Granada, con una mención especial a esta última por la creación de un centro comunitario en un barrio «logrando el cambio de mentalidad en la policía y en los ciudadanos».

El modelo de Policía de Proximidad, implantado hace dos años, ha desembocado en el Plan de Policía 2000, ideado por la Dirección General de la Policía para combatir los delitos que más preocupan al ciudadano, como el menudeo de droga, los tirones y los robos en pisos, de automóviles y la violencia urbana.

«No soy un héroe»

El agente premiado, Alfredo García Fernández, aseguró a los periodistas «que no me siento un héroe. Sería demasiado pretencioso el pensar que soy el mejor policía. El mérito es de mis compañeros que me han elegido aquí para que les represente».

Explicó que «con mi trabajo intento cambiar la impresión de las personas sobre la policía para que nos vean como un ciudadano más».

BERNARDO RODRÍGUEZ/EFE

Juan Cotino, junto Alfredo García Fernández, premiado por su trabajo.

M.C.D.2022

TONI GARRIGA/EFE

El presidente catalán, Jordi Pujol, saluda a unos escolares en Sant Boi de Llobregat.

Rato rechaza las críticas y defiende su contribución a la estabilidad

CiU no votará los Presupuestos si se privatizan las autovías

El portavoz parlamentario de CiU, Josep López de Lerma, dijo ayer que si se privatizan las autovías públicas o se empieza a cobrar peajes en ellas, CiU no apoyará los presupuestos del Gobierno para el año 2000. «Ni vamos a apoyar que se privaticen las autovías públicas ni vamos a permitir que en ellas se cobren peajes. El Gobierno y el PP saben que en ello les va lograr que salgan adelante», declaró.

❑ **MADRID/BARCELONA**/AGENCIAS.-El portavoz parlamentario nacionalista anunció asimismo que en las próximas semanas el Gobierno español empezará a rebajar los peajes de las autopistas de titularidad estatal.

Según López de Lerma, «los presupuestos del 2000 ya incluyen una partida millonaria para sufragar esa rebaja, que se hará de manera selectiva y no uniforme, copiando, por tanto, el modelo del Gobierno catalán» y ha presentado a CiU como «la garantía de que no haya peajes en las autovías».

En coincidencia, el presidente de la Generalitat, Jordi Pujol, advirtió que CiU no apoyará la propuesta del Gobierno de privatizar el mantenimiento de las autovías «si ello supone que los usuarios deban pagar peajes». Pujol señaló que «nosotros hemos estado dando la batalla durante los últimos tres años para rebajar los peajes de las autopistas catalanas y ahora no se entendería que defendiéramos la creación de más peajes», por lo que añadió que esta condición es «irrenunciable». Pujol explicó los diversos sistemas existentes para privatizar las autovías que se están aplicando en otros países de Europa y añadió que «ya nos explicarán de qué va esto, y hablaremos».

El secretario general del PSOE, Joaquín Almunia, expresó ayer su rechazo a las cuentas del Estado para el próximo año elaboradas por el Ejecutivo, que, a juicio del secretario general del PP, Javier Arenas, son «las más solidarias de los últimos años».

El líder del PP consideró también «chocante» que los sindicatos los tachen de antisociales, cuando destinan un billón de pesetas a gasto social. Joaquín Almunia se mostró muy crítico con los Presupuestos aprobados por el Gobierno, ya que, a su juicio, el «desequilibrio entre la propaganda y la realidad de la nómina a fin de mes va a condicionar la opinión pública de cara a las próximas elecciones».

Y es que desde la oposición se ha tildado a estos PGE de «electoralistas», dado que en los próximos meses se celebrarán dos elecciones autonómicas, las catalanas y las andaluzas, y el próximo año las generales.

Paralelamente, el ministro de Economía, Rodrigo Rato, rechazó las críticas y aseguró que, por el contrario, contribuyen como ninguno a la estabilidad presente y futura y contemplan medidas sociales.

IU anuncia una enmienda a la totalidad

❑ El portavoz de IU en el Congreso, Felipe Alcaraz, anunció en Málaga que su formación presentará una enmienda a la totalidad contra los Presupuestos.

Según Alcaraz, con estos presupuestos, que calificó de «antisociales»y «antiobreros», «el Gobierno protege a los más fuertes, a los que tienen mayor capacidad adquisitiva». «Son presupuestos conservadores, aunque muy bien vendidos, porque están haciendo un publireportaje constante».

Estudia la oferta del Banco Comercial luso

Champalimaud admite por primera vez que podría romper su alianza con el BSCH

❑ **MADRID**/E.P.-El financiero portugués Antonio Champalimaud anunció ayer que podría aceptar la oferta de compra realizada por el Banco Comercial de Portugal, siempre que la suma ofrecida por esta entidad fuera lo suficientemente elevada, con lo que pondría fin a la alianza que su grupo mantiene desde el 7 de junio con el Banco Santander Central Hispano (BSCH).

Estas declaraciones se producen un día después de que el Gobierno portugués reiterase a la Comisión Europea su rechazo al acuerdo entre el grupo luso y el español, al considerar que el banco español no garantiza una gestión «sana y prudente» del Grupo Champalimaud.

Antonio Champalimaud explicó ayer que el acuerdo alcanzado con el BSCH podría ser roto por cualquiera de las dos partes si el próximo 7 de octubre el Gobierno portugués decide mantener su veto, si bien no descartó totalmente la posibilidad de renegociar la alianza con el grupo español si el Ejecutivo luso mantiene su negativa a esta operación.

Esta es la primera vez que el anciano financiero portugués deja abierta la posiblidad de que el acuerdo alcanzado con el BSCH pueda quedar deshecho para aceptar la oferta de compra del Banco Comercial Portugués, que ya en julio pasado realizó una operación de ampliación de capital de unos 209.147 millones para cubrir las ofertas de adquisición que tenía previsto lanzar sobre el Grupo Champalimaud.

Veto al acuerdo

El 7 de junio, el Grupo Champalimaud y el BSCH alcanzaron un acuerdo según el cual el banco español se haría con el 40% de la aseguradora Mundial Confianga, cabecera del grupo luso, a cambio de ceder el 1,6% de sus acciones. Poco después, el 18 de junio, el ministro portugués de Finanzas, Antonio Sousa Franco vetó el acuerdo firmado entre las dos entidades, al considerar que el gigante español no asegura una gestión saneada y prudente de Mundial Confianga.

Para adoptar esta decisión, Sousa se basó en una ley portuguesa que señala que si una compañía extranjera compra al menos el 20% de una compañía de seguros, la operación debe contar con la aprobación del Gobierno. La Comisión Europea abrió un expediente informativo a Portugal para que explicase su postura, ya que consideró que ésta podría estar en desacuerdo con las reglas del mercado interno.

La candidatura de Conde para las generales abre incógnitas sobre su posible futuro judicial

❑ **MADRID**/EFE.- La candidatura de Mario Conde para las próximas elecciones generales ha abierto numerosas incógnitas sobre su futuro judicial, dudas que han llegado al ámbito jurídico, que discute sobre las repercusiones que tendrá esta ‹‹sorprendente›› iniciativa en el juicio por el «caso Banesto».

Las posibilidades son tan amplias que los expertos no consiguen ponerse de acuerdo, ni siquiera, en si el ex presidente de Banesto puede presentarse a las elecciones, pues se encuentra en libertad condicional tras la condena a cuatro años y seis meses por el ‹‹caso Argentia Trust››.

La ley electoral señala que no pueden ser elegidos «los condenados por sentencia firme a pena privativa de libertad en el periodo que dure la pena», aunque Conde disfruta ya de libertad condicional.

Fuentes de Instituciones Penitenciarias explican que la pena del ex presidente de Banesto finaliza en torno al mes de agosto del año próximo, por lo que si el juez de vigilancia penitenciaria no le redime parte de la pena, situación, casi excepcional, no podrá presentarse a las elecciones.

No obstante, el nuevo Código Penal concede otra posibilidad y es que, según este texto, los ciudadanos pueden ser elegidos siempre que el Tribunal que les condenó no detallase en su sentencia la limitación del llamado «sufragio pasivo».

M.C.D.2022

El portavoz del Ejército ha pedido disculpas en nombre de las Fuerzas Armadas

La brutal represión de las fuerzas indonesias contra los manifestantes causa siete muertos

La brutalidad del Ejército indonesio ha conmocionado a la opinión pública después de los disparos contra los jóvenes manifestantes ante un hospital de Yakarta, que se interpretan como una venganza por el aplazamiento en la promulgación de la Ley sobre Seguridad que otorga mayores poderes políticos al Ejército. Un niño de 9 años murió por un disparo de la policía indonesia, informaron ayer los medios de comunicación, con lo se eleva a siete el número de fallecidos durante las dos jornadas de protestas en la capital, Yakarta.

❑ **YAKARTA**/AGENCIAS.- A pesar de que el portavoz del Ejército, mayor general Sudrajat, pidió disculpas a través de la agencia oficial de noticias «Antara›› en nombre de las Fuerzas Armadas y aseguró que habría una investigación a fondo, los estudiantes creen que ha sido una simple venganza de los militares.

Según testigos presenciales, diez camiones del Ejército llenos de soldados enfilaron en la noche del viernes contra un grupo de estudiantes que se encontraban en las inmediaciones del hospital central de la capital indonesia, causando dos víctimas mortales.

Tras los disturbios que se sucedieron durante todo el día en las calles del centro de la ciudad y en los que tres estudiantes murieron por disparos realizados por un francotirador y un policía fue atropellado, la situación parecía más tranquila.

Mientras el portavoz del Ejército anunció el viernes que había sido aplazada la promulgación de la ley, «hasta que la población entienda su finalidad», los militares comenzaron a disparar contra los jóvenes, algunos de los cuales ya habían sido atendidos en el centro sanitario.

Al menos diez resultaron heridos, tres fueron hospitalizados en la unidad de emergencia y siete trasladados a otro centro sanitario.

DAVID GUTTENFELDER/AP

Un paramilitar indonesio se rinde ante dos soldados australianos en Timor.

Ayer unos 800 estudiantes se congregaron con su uniforme amarillo en la Universidad de Atma Jaya, en el centro de Yakarta y donde se han producido los últimos disturbios, y acompañaron el féretro de uno de los jóvenes muertos.

Desde las tres de la tarde hora local (07.00 GMT) decenas de estudiantes empezaron a congregarse en torno a la citada universidad, y aunque hasta el momento no se había producido ningún enfrentamiento, la situación permaneció muy tensa ante la llegada de camiones llenos de policías antidisturbios.

Seguirán las protestas

Los estudiantes anunciaron que continuarán con sus protestas hasta que la ley sea retirada, aunque tras la tensión de la jornada algunos prefirieron regresar a sus casas mientras otros aseguraban que marcharían hasta el Parlamento.

El jueves pasado, la Asamblea Consultiva Popular aprobó un proyecto de ley que otorga al jefe de Estado la facultad de declarar el estado de emergencia en una provincia del país, si bien precisa que el Parlamento local y el gobernador deben hacer la solicitud y ha de ser ratificada por los legisladores.

Desde entonces, las manifestaciones y los enfrentamientos de los estudiantes con la policía no han cesado.

En otras ciudades del país durante esta jornada continuaron las manifestaciones de protesta, y según informó ayer la agencia estatal «Antara» al menos dos personas resultaron muertas en los disturbios del viernes en la provincia de Irian Jaya, la parte occidental de la isla de Nueva Guinea, unos 3.200 kilómetros al noreste de Yakarta.

Por otro lado, la embajada australiana también fue tiroteada el viernes, según confirmó ayer a EFE su portavoz, John Milne, quien indicó que, por segunda vez en esta semana, se produjeron esporádicos tiroteos en las cercanías de la representación diplomática.

Cierran una clínica en Dili por amenazas de la milicia

❑ El despliegue de la Fuerza Internacional para Timor Oriental (Interfet) no ha impedido que las amenazas de la milicia contra un equipo de la organización Médicos del Mundo les haya obligado a abandonar la clínica «Motael» en la que pretendían atender a las decenas de miles de refugiados de Dili.

Los servicios de inteligencia australianos advirtieron a los médicos que eran objetivo de la milicia «Aitarak», pues en la clínica Motael es donde desde hace más de un año eran atendidos los simpatizantes independentistas.

Los refugiados que han vuelto a la ciudad han comenzado la búsqueda desesperada de comida y ayer se llevaron las cerca de cien toneladas de café que había en el almacén propiedad de los militares indonesios. Sin embargo la llegada de éstos provocó la estampida de los timorenses al ver que les acompañaban cinco miembros de las milicias.

Posteriormente, dos fueron detenidos por los soldados australianos mientras que sus tres compañeros marcharon bajo la custodia de los militares indonesios.

Las tropas australianas realizaron ayer su segunda operación de «limpieza» en Dili desde que llegaron el lunes.

Las instalaciones técnicas de la televisión, gravemente dañadas

El tercer día de bombardeos rusos destruye las infraestructuras de Chechenia y causa 10 muertos

❑ **GROZNY**/E.P./AFP.- Los bombardeos rusos contra la república independentista de Chechenia causaron 10 muertos y 25 heridos ayer, y destruyeron las infraestructuras de la república independentista, sobre todo los centros de telecomunicaciones.

Estos bombardeos, que tuvieron lugar por la tercera jornada consecutiva, apuntaron como objetivo principal a la ciudad de Grozny y sus afueras, alcanzando especialmente las instalaciones técnicas de la televisión chechena, así como el centro técnico que dirige la red de telefonía móvil, el único que funciona en Chechenia.

La destrucción de ambas dependencias dificulta gravemente la emisión de informaciones dentro y fuera del territorio checheno. Las instalaciones de la televisión chechena «ya no existen», se congratuló el general Anatoli Kornukov, comandante en jefe del Ejército del Aire ruso.

También se llevaron a cabo incursiones durante la noche del viernes y la mañana de ayer en Grozny contra una refinería petrolera y sus almacenes. Además, los depósitos del barrio de Oktiabrsk de la capital y de Jaian-Kort están en llamas, constataron fuentes presenciales.

Éxodo masivo

La presidencia chechena afirmó que cientos de automóviles abandonaban ayer Grozny e incluso Chechenia con destino a Inguchia y que unas 10.000 personas habían huido para refugiarse en la limítrofe república independentista. Varios atascos se registraron 20 kilómetros antes de la frontera administrativa donde los guardias fronterizos sólo autorizan el paso de personas a pie, según fuentes chechenas.

Las bombas rusas «guiadas por láser›› caerán sobre Chechenia «mientras continuemos en nuestra misión de eliminar a los combatientes islamistas sus bases y su estructura logística», declaró el general Kornukov, citado por la agencia Itar-Tass.

Las autoridades rusas acusan a Chechenia de acoger a terroristas considerados responsables de la oleada de atentados que han causado la muerte de 292 personas desde el 31 de agosto en Rusia. Por su parte, el presidente checheno, Aslan Masjadov, repitió que los chechenos no eran responsables de los atentados que traumatizan a los rusos.

«Masjadov está dispuesto a recibir a un grupo de inspectores de la ONU y de otras organizaciones internacionales para que verifiquen en el lugar de los hechos la ausencia de terroristas y sus bases en el territorio checheno», indicaron ayer fuentes presidenciales en Grozny.

Masjadov, que espera reunirse con el presidente ruso, Boris Yeltsin, para evitar una guerra en el Cáucaso, estimó que era posible encontrar una solución pacífica, durante una entrevista concedida al semanario alemán *Der Spiegel*, que se publica mañana.

El presidente checheno se considera capacitado «para probar a Yeltsin hasta qué punto se dejó ensalzar por sus pretendidos consejeros». También se programó para mañana una nueva reunión de dirigentes del Cáucaso.

Liberados cuatro esclavos

Por otra parte, cuatro soldados rusos esclavizados en Chechenia fueron liberados tras la intervención de los servicios especiales rusos, según indicó hoy la agencia Itar-Tass, citando al Ministerio ruso de Defensa. Anteriores informaciones daban cuenta de la liberación de dos soldados.

Los servicios de seguridad (FSB, antigua KGB) no quisieron comentar el hecho. Pavel Kupin y Alexandre Chyrov, que realizaban su servicio militar en Vladikavkaz (Osetia del norte), explicaron a los periodistas que unos compañeros de su cuartel los habían vendido hace tres meses como esclavos a los chechenos.

Esta no es la primera vez que soldados son vendidos por sus colegas. Según el periódico ruso Kommersant , unos cincuenta soldados de la brigada motorizada 136 fueron vendidos o alquilados a los chechenos.

Los servicios de seguridad rusos arrestaron ayer a dos ciudadanos rusos a los que acusan de haber seguido un entrenamiento en una base terrorista del jefe de guerra jordano Jattab en Chechenia, según la agencia Itar-Tass.

GRAFÍA

M.C.D.2022

El pasado conservador de Ronald Bartle genera controversia en vísperas de la vista

El juez que resolverá sobre Pinochet milita en una sociedad patriótica dirigida por Thatcher

Por si el caso Pinochet no era ya una fuente inagotable de crisis y polémicas, el diario británico The Guardian enrarece con su edición de hoy todavía más las horas previas al inicio de la vista de la extradición solicitada por España al desvelar que el juez encargarlo de conducirla y, por lo tanto, de resolver el caso, Ronald Bartle, es miembro de una sociedad patriótica británica cuya vicepresidenta es Margaret Thatcher. El pasado conservador de este magistrado ya se conocía: en 1959 había sido candidato al Parlamento por el Partido Conservador.

❑ **MADRID**/AGENCIAS.- Pero su vinculación ahora a Thatcher, que ha defendido con ardor la puesta en libertad de Pinochet, ha generado las primeras dudas de que su actuación pueda no ser parcial.

Sospechas que coinciden con las primeras muestras de pesimismo del entorno del general Pinochet en Londres. Su portavoz, el abogado Fernando Barros, no tuvo reparos en reconocerlo hace unos días durante una entrevista concedida a la televisión pública chilena.

Llegado el momento del juicio, y fracasados todos los intentos extrajudiciales de liberar a Pinochet, Barros explicó que el papel del juez Bartle es ahora otro: comprobar la validez jurídica de los documentos remitidos desde España -es decir, si figuran los sellos oficiales preceptivos-, verificar que las imputaciones corresponden a hechos que tanto la legislación española como la británica consideran delictivos, certificar que España y Gran Bretaña han firmado el Convenio Europeo de Extradición... Las posibilidades de un fallo favorable al dictador chileno son, reconoció Barros en su entrevista, «mínimas».

El hecho de que Bartle sea miembro de la Saint George Royal Society, que, con 10.000 miembros, cuenta con Thatcher como vicepresidenta desde principios de este año, no parece modificar el panorama. Los abogados del dictador en España, por ejemplo, recuerdan que este magistrado fue quien, el 22 de octubre de 1998, firmó la segunda orden de detención de Pinochet en respuesta a la orden de prisión remitida desde España por el juez Baltasar Garzón.

A partir de mañana y durante toda la semana, Bartle conducirá la vista en la que la el Crowm Prosecutor Service, la Fiscalía de la Corona Británica, defenderá los intereses de la Justicia española, esto es, la entrega de Pinochet a la Audiencia Nacional para ser juzgado por los crímenes perpetrados por la dictadura que implantó en Chile.

Pinochet cumplirá el próximo 16 de octubre un año de detención en Londres. El aniversario puede coincidir con la promulgación de la sentencia del juez Bartle. Pinochet abandona regularmente, bajo escolta policial, su residencia de Wenworth para someterse a diferentes pruebas médicas. A continuación, sus familiares y amigos difunden de manera anónima informaciones alarmistas sobre su estado de salud.

Canciller chileno

Por otro lado y según informa EFE, el canciller chileno, Juan Gabriel Valdés, recurrió ayer a un lenguaje más diplomático al referirse al «caso Pinochet», aunque dijo que amparar las aspiraciones de algunos jueces implica ignorar la igualdad jurídica de los Estados.

En un discurso pronunciado en la 54 Asamblea de la ONU, Valdés consideró «altamente indeseable» que jueces de otros países intervengan en procesos que afectan a Chile, «interferencias» éstas que, agregó, «resultan inconvenientes y extemporáneas y representan una falta de respeto hacia nuestro Estado de Derecho y hacia nuestra democracia».

Sin mencionar por su nombre ni al juez Garzón, ni al Gobierno de Madrid, ni al general Pinochet, el ministro alertó de que las «interferencias judiciales» que afectan a Chile y a otros países del Cono Sur, podrían generar en el futuro «el caos jurídico y una guerra de demandas judiciales».

Razón por la cual estimó necesario potenciar la constitución del Tribunal Penal Internacional para desalentar «las pretensiones de jueces de otros países de transformarse en los justicieros del mundo» y las interpretaciones «arbitrarias y disparatadas».

Felipe González critica la actitud colonialista de España

❑ El ex presidente del Gobierno, Felipe González, recordó ayer, al referirse al caso Pinochet, que España «ya ha perdido la capacidad de impartir justicia en las colonias».

Al ser preguntado sobre si la reciente decisión de la Sala de lo Penal de la Audiencia Nacional de confirma la orden de prisión del ex dictador chileno había hecho variar su opinión sobre este polémico asunto, admitió que «puedo estar en lo cierto o puedo haber cometido un error, pero si lo he hecho es porque tenía la convicción de que hacía más de 180 años que habíamos perdido nuestro poder colonial».

En declaraciones a la cadena SER, el carismático lider socialista señaló que no cree que las diferencias surgidas entre España y Chile por el caso Pinochet sean insalvables. «Insalvable no hay nada -dijo-, y tampoco especialmente para los empresarios que, en realidad, no tienen ninguna responsabilidad en este proceso».

Por su parte, el diputado del Partido Popular, Ramón Aguirre, no quiso «entrar a comentar nada en relación con asuntos que están en los tribunales», pero sí se refirió a Felipe González y sus comparaciones colonialistas. «Se encuentra en una actitud pintoresca y en un comportamiento exótico en la política», afirmó.

Mueren dos serbios y otros cuatro son detenidos. según las fuerzas de la KFOR

❑ **PRISTINA/LA HAYA**/AGENCIAS.- Al menos dos serbios perdieron la vida y otros cuatro resultaron heridos en Kosovo en las últimas 24 horas, confirmaron ayer representantes de la Fuerza multinacional de paz (KFOR), dirigida por la OTAN.

Soldados de la KFOR encontraron la noche del pasado jueves al sureste de Pristina el cuerpo de un serbio con señales de haber sido apuñalado, sin que se conozcan las circunstancias de su muerte ni la identidad del atacante, según las fuentes.

En otro incidente, ocurrido en la aldea oriental kosovar de Kamenica, un aldeano serbio perdió la vida y otros cuatro resultaron heridos cuando un grupo de desconocidos ametralló el tractor en el que se trasladaban desde el mercado a sus hogares.

Fuentes locales serbias, que citaron testimonios de los agredidos, aseguran que los atacantes eran albaneses, aunque la información no ha sido confirmada por la KFOR.

La KFOR informó ayer de que sus miembros rescataron esta tarde en Pristina a una pareja de serbios que habían sido atacados por un grupo de albaneses, de los que uno fue detenido.

Arrestos

Un total de cuatro serbios sospechosos de estar implicados en masacres en Kosovos fueron detenidos ayer por soldados alemanes y holandeses de la KFOR, así como por policías de la ONU, durante un control de rutina en la frontera, precisó el Ministerio de Defensa holandés.

AP PHOTO

MÁS DE 200 EJECUCIONES EN VÍSPERAS DEL 50 ANIVERSARIO DE LA REPÚBLICA POPULAR CHINA El Gobierno de Pekín ha acentuado su guerra contra el crimen en la víspera del 50 aniversario de la creación de la República Popular China, al decidir la ejecución de 238 condenados a muerte en la provincia de Guangdong, al sur del país.

FRANCOIS MORI/AP

ARAFAT DEBATE EN FRANCIA EL ESTATUTO FINAL PALESTINO El estatuto de los territorios palestinos fue el principal tema de las entrevistas que Yaser Arafat mantuvo con el presidente francés, Jacques Chirac, y el primer ministro, Jospin.

M.C.D.2022

Este libro no lo encontrará en las librerías

A pesar de lo mucho que se ha escrito del Camino en este Año Jacobeo, no se ha editado nunca nada parecido.

Reserve el **DIARIO PALENTINO** todos los domingos en su kiosko, porque cada semana entregaremos gratis un nuevo fascículo de un **libro único** en el mundo: "El Camino de Santiago desde el Aire".

En este libro podrá seguir **todo** el Camino, desde Somport y Roncesvalles hasta Finisterre, fotografiado kilómetro a kilómetro.

CONTENIDOS DE CADA FASCÍCULO

- Un localizador, que detalla sobre un mapa general cuál es la zona explicada en ese capítulo, a qué etapa pertenece y qué es lo más destacado de la misma.
- Un peregrino, llamado Samuel, narra las historias y anécdotas que le han sucedido durante toda la ruta. Relatos a veces ficticios y a veces reales que aportarán detalles sobre lo que es y significa la Ruta de las Estrellas.
- Una línea semitransparente marca el itinerario del Camino.
- Tanto los relatos como los hitos del camino están acompañados por dibujos hechos a mano, que describen aquello de lo que se habla.
- Las localidades, monumentos, ríos, leyendas... están señalados sobre las fotografías con el fin de recorrer el camino visualmente.
- Las fotografías recorren toda la Ruta mostrando los alrededores. Desde el aire podemos peregrinar hasta Santiago y Finisterre por el Camino Francés y el Aragonés. La guía en la que nos basamos es el Codex Calixtinus de Aymeric Picaud y su distribución de las etapas: las 13 etapas del Camino Francés y 3 del Aragonés.
- Todas las fotografías aéreas de este libro se realizaron durante los meses de junio y julio de 1999.

DATOS DE INTERÉS

22 Fascículos de 8 páginas a todo color.

350 Fotos empalmadas para mostrar el Camino íntegro.

TODOS LOS DOMINGOS, GRATIS CON DIARIO PALENTINO, UN NUEVO FASCÍCULO.

DIARIO PALENTINO

PATROCINADO POR Telefónica Caja España

M.C.D.2022

Austria amenaza con bloquear la futura ampliación de la UE a los países del Este

❑ **VIENA**/EFE.- Austria amenaza con bloquear las negociaciones para la ampliación de la UE a los países del este de Europa por los niveles de seguridad de sus centrales nucleares, según informa ayer el diario austriaco *Wirtschaftsblatt*.

El rotativo afirma que actualmente la posición de Viena se enfrenta a la de los catorce restantes miembros de la Unión Europea respecto a las centrales atómicas de los antiguos países comunistas que aspiran a adherirse a la Unión.

El tema se discutirá el próximo jueves, a nivel de embajadores, cuando se abra el capítulo energético de las negociaciones para el ingreso de los candidatos.

Mientras que sus socios de Bruselas se limitan a exigir «un alto nivel» para las normas de seguridad de las plantas atómicas, el gobierno de Viena quiere una formulación más estricta de esos niveles de seguridad, como requisito para aceptar a los nuevos miembros. El problema ha causado ya numerosas irritaciones en las relaciones de Viena con Bratislava y Liublian.

Cerca de 6.000 talibanes lanzan una ofensiva en el norte de Afganistán

❑ **KABUL**/EFE.- Unos 6.000 talibanes, formación islamista radical que domina Afganistán, lanzaron una nueva ofensiva contra dos ciudades de la provincia de Kunduz, en el norte del país, según afirmó ayer un portavoz de la oposición.

«Los combates fueron feroces. Las pérdidas son importantes pero los talibán no han abierto todavía brechas», afirmó Mohamed Habeel.

Esta ofensiva está apoyada por aviones Mig que efectuaron ocho salidas ayer abatiendo, al menos, 15 civiles. Sin embargo, no se ha obtenido ninguna confirmación de una fuente independiente próxima a los talibanes.

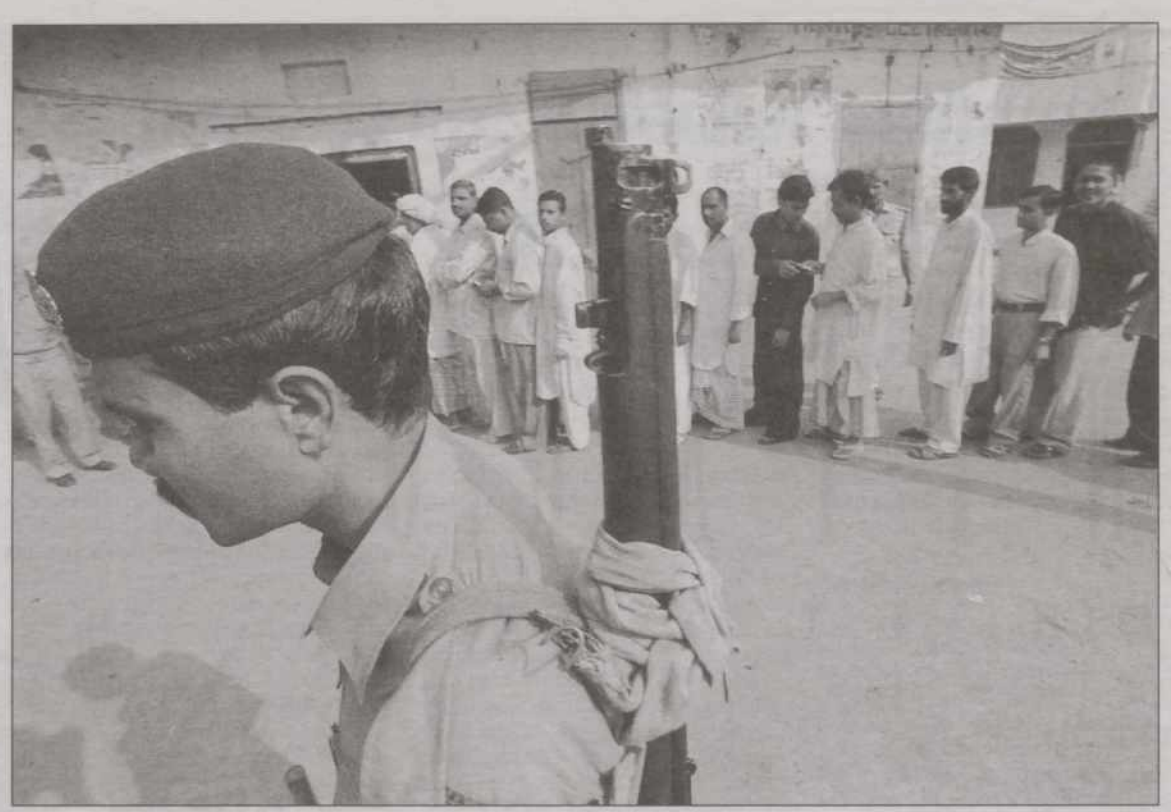

JOHN McCONNICO/AP

Un policía indio custodia a los votantes en Meerut, ciudad del estado de Uttar Pradesh.

Los diversos incidentes provocaron también más de 20 heridos

La cuarta fase de las elecciones indias se salda con cinco muertos

Diversos incidentes de violencia que causaron cinco muertos y más de 20 heridos marcaron la cuarta y penúltima fase de las elecciones generales que la India celebró ayer en nueve estados, informó la agencia estatal PTI. Todas las víctimas se produjeron en el estado norteño de Bihar, el de mayor violencia política del país, donde las fuerzas de seguridad fueron desplegadas con órdenes de disparar.

❑ **NUEVA DELHI**/EFE.- Robo de urnas, de papeletas, intercambio de fuego entre militantes de partidos rivales, salpicaron hoy el desarrollo de los comicios en varias circunscripciones electorales de Bihar y de otros estados.

Dos viceministros del gobierno regional de Bihar fueron arrestados por la policía, uno de ellos, Shyam Bihari, por perturbar las votaciones en un colegio electoral, y el segundo, Shiv Shankar Yadav, tras encontrarle cuatro rifles en su vehículo.

A pesar de estos incidentes, la jornada electoral discurrió por lo general en calma, sobre todo en comparación con la tercera fase, celebrada el pasado sábado, en la que al menos 47 personas perdieron la vida, 38 de ellas en Bihar, en sucesos violentos.

Tampoco se registraron incidentes de gravedad en los estados de Megalaya, Manipur, Mizoram y Nagaland, en el noreste del país, donde las fuerzas de seguridad fueron puestas en estado de alerta ante el boicot de los comicios solicitado por grupos de insurgentes separatistas.

Unos 80 millones de votantes estaban convocados ayer para elegir 74 escaños de los 545 que componen la Cámara Baja en nueve estados de los 25 que tiene la Unión India, entre 696 candidatos independientes y de partidos políticos.

Según la agencia PTI, los primeros datos elevan la participación del electorado entre un 50 y un 60 por ciento en Bihar, y alrededor del 50 por ciento en los otros ocho estados.

Un total de 344 escaños fueron elegidos en las tres primeras fases de los comicios -celebradas los pasados días 5, 11 y 18 de septiembre-, dos más son designados por el presidente entre la comunidad anglo-india y el resto, menos dos, serán designados en la quinta y última fase, el próximo 3 de octubre.

Los dos que no serán elegidos en estas fases son un representante para un escaño en el estado de Yamu y Cachemira, norte de la India, cuya elección fue aplazada al 4 de octubre debido a la muerte de un candidato, y las elecciones para otro escaño del estado oriental de Manipur, también aplazadas a ese día por razones de seguridad.

El poder se lo disputan el nacionalista hindú Partido del Pueblo de la India (PPI) que lidera el primer ministro en funciones, Atal Bihari Vajpayee, y el Partido del Congreso, encabezado por Sonia Gandhi, viuda del ex primer ministro Rajiv Gandhi. Según las encuestas, la mayoría absoluta será para la Alianza Nacional Democrática, agrupación de 24 partidos dispares que lidera el PPI.

El Gobierno de Colombia y las FARC acuerdan reanudar las negociaciones

❑ **BOGOTÁ**/EFE.- El Gobierno colombiano y la principal guerrilla del país, las FARC, acordaron reanudar las negociaciones de paz, suspendidas desde el pasado mes de julio, y sin una comisión de verificación, anunció ayer un jefe rebelde.

«Raúl Reyes», uno de los portavoces de las FARC en el proceso, hizo el anuncio ayer en San Vicente del Caguán, el principal de los cinco pueblos de la zona de distensión creada en el sur del país, tras reunirse durante los últimos dos días con el Alto Comisionado del Gobierno para la Paz, Víctor G. Ricardo.

Se trata de «una buena noticia para los colombianos interesados en la paz con justicia social», dijo «Reyes», alias de Luis Eduardo Devia, al referirse a la constitución de la mesa de negociación.

Las Fuerzas Armadas Revolucionarias de Colombia (FARC) suspendieron la negociación de una agenda acordada el 6 de mayo pasado por ser contrarias a la designación de una comisión internacional de verificación.

Sin fecha establecida

Las FARC y el Gobierno del presidente Andrés Pastrana acordaron iniciar en breve la constitución de la mesa de negociación sin una comisión de verificación, aunque no se ha establecido la fecha todavía para permitir que lleguen a la zona del encuentro los delegados de esa guerrilla, explicó el comandante rebelde.

«Buscamos en esta semana hacer los intercambios con el comandante en jefe, con los portavoces, y luego nos reuniremos otra vez con el Alto Comisionado para ver en qué momento procedemos a la parte de instalación de los diálogos para la negociación», dijo «Reyes» a radio «Caracol» desde San Vicente del Caguán.

La fecha de inicio de las negociaciones de la llamada «agenda común para el cambio hacia una nueva Colombia», acordada en mayo pasado, se decidirá «en el curso de la semana», insistió «Reyes».

M.C.D.2022

Fuerte caída de la Bolsa americana

ANÁLISIS SOBRE LA RENTA VARIABLE / PAG. 1

Aprovechamiento de las pérdidas patrimoniales

CONSULTORIO / PAG. 4

Telepizza cae un 8,6% en la semana

VALORES DE MERCADO / PAG. 2

CALENDARIO ECONÓMICO: 27/09/99 a 01/10/99

FECHA	PAÍS	DATO	PERIODO	EST.	ANT.
LA SEMANA	ESPAÑA	TASA DESEMPLEO	SEP	-	9.52%
1-10-99	JAPÓN	TASA DESEMPLEO	AGO	-	4.9%
	ITALIA	PEDIDOS INDUSTRIALES	JUL	-	0.8%
	EE.UU	RENTA PERSONAL	AGO	-	0.2%
	EE.UU	GASTOS PERSONALES	AGO	-	0.4%
	EE.UU	NAPM SERVICIOS	SEP	-	54.2
	EE.UU	CONFIANZA CONSUMO U. MICHIGAN	SEP	-	-
	JAPÓN	IPC	AGO	-	-0.4%
30-9-99	ESPAÑA	PRECIOS DEL PRODUCTOR	AGO	-	0.7%
	ITALIA	BALANZA COMERCIAL	JUL	-	199 M MLN
	EE.UU	PRODUCTO INTERIOR BRUTO	2T	-	1.8%
	EE.UU	VENTA NUEVAS VIVIENDAS	AGO	-	980 K
	FRANCIA	TASA DESEMPLEO	AGO	-	11.2%

INFORMACIÓN ELABORADA POR:
Renta 4 S.A.
Sociedad de Valores y Bolsa
Avda del Cid, 6 - Teléfono: 947 20 36 44 - Fax: 947 27 30 66.
E-mail: burgos@renta4.es • http://www.renta4.es

España evoluciona frente al resto de plazas bursátiles

Cerramos la semana con un saldo negativo del 1%, aunque cabe destacar el mejor comportamiento relativo frente a las principales plazas bursátiles: Dow Jones –5%, Dax –2%, Francia –2%, Nikkei –3%. La única bolsa europea que se ha apuntado una rentabilidad positiva esta semana ha sido Italia.

Consideramos que esta mejor evolución de España e Italia viene en parte determinada por el hecho de que en el año estas dos plazas acumulan la peor evolución relativa en el año. En este sentido, también valoramos positivamente el hecho de que caídas de 200 puntos en el Dow Jones tengan en el resto de plazas europeas en general, y en España en particular, un impacto mucho más limitado o incluso en el caso español se consiga cerrar en positivo al día siguiente de una caída de este calibre en Wall Street.

El dólar se debilita frente al Yen debido a un déficit comercial record

Nueva York ha sufrido durante la semana un recorte del 5%, afectada principalmente por un dólar muy débil frente al Yen, debilidad que se vio acelerada con el dato de déficit comercial record y la decisión del Banco de Japón de no intervenir para frenar su divisa. Asimismo, consideramos que la pérdida de soportes técnicos en los principales índices norteamericanos llevaron a una aceleración de las caídas que en otro caso no se hubiese producido.

Cabe destacar en el lado positivo el buen comportamiento en las últimas sesiones de la renta fija norteamericana, favorecida por una cierta recuperación del dólar. La sobrerreación negativa de los tipos largos se está así corrigiendo, y buena parte del mercado parece tener descontada una próxima subida de los tipos de interés. Por tanto, y aunque ésta se produjera, consideramos que tras un impacto inicial negativo, los mercados reaccionarían al alza. Hay que tener también en cuenta que el efecto de una subida de tipos en la bolsa estadounidense no será el mismo ahora que el Dow Jones se sitúa próximo al 10.300 que cuando estaba en el 11.300.

Por lo que respecta a España, destacamos también la mejor evolución de la renta fija, así como la entrada de dinero en torno a 9.500 – 9.600 puntos de Ibex, que nos parecen un buen nivel de compra.

GUÍA DEL INVERSOR

Evolución del IBEX-35

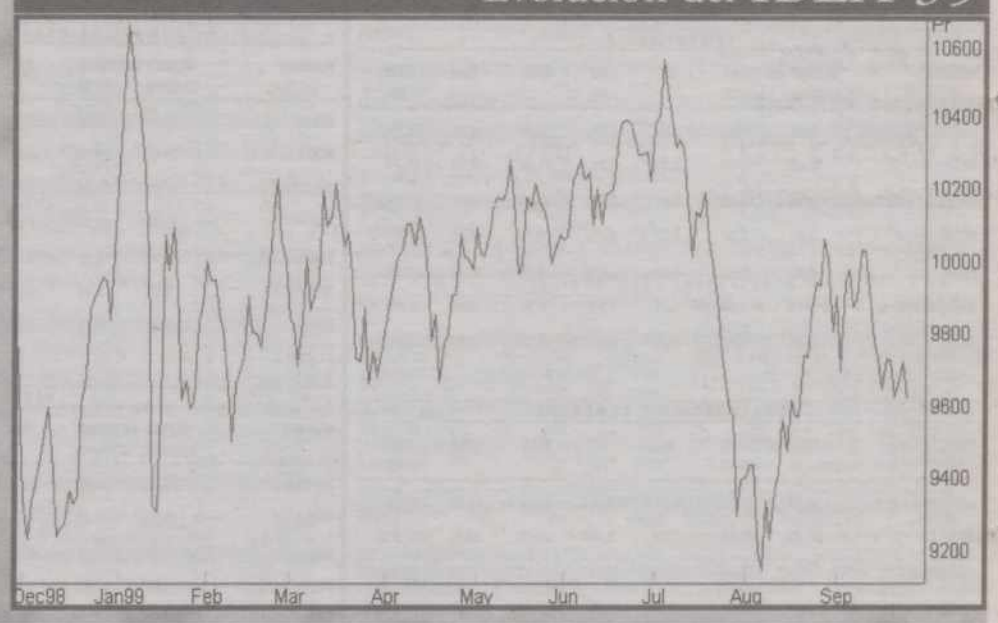

RATIOS DE LOS VALORES A 24/09/99

SECTOR	CÓDIGO	VALOR	PRECIO (Euros)	CAPITALIZACIÓN BURSÁTIL (Pts)	(Mlns de Euros)	(Mlns de Pts)	PER 99E	PER 99E	P/CF 98E	P/CF 99E	RPD 98E	RPD 99E	PAY OUT 98E	PAY OUT 99E	PBV 97	PBV 98
Alimentación	PUL.MC	PULEVA	0,51	85	433	72.034	22,29	17,88	17,92	12,98	0,00%	0,00%	0,00%	0,00%	0,17	3,2
Alimentación	TAB.MC	TABACALERA	17,30	2.878	3.185	529.977	22,55	18,52	15,78	13,69	2,08%	2,99%	47,00%	55,33%	3,97	4,2
Alimentación	VIS.MC	VISCOFAN	8,55	1.423	199	66.164	13,10	10,60	6,52	5,55	2,81%	3,16%	36,82%	34,16%	3,09	1,0
Banca	ARG.MC	ARGENTARIA	20,47	3.406	10.030	1.668.901	22,80	19,43	10,16	13,59	2,12%	2,36%	54,22%	51,34%	2,11	3,1
Banca	POP.MC	BANCO POPULAR	67,75	11.273	7.505	1.248.784	18,78	18,19	13,76	13,44	2,72%	#N/A	51,14%	52,46%	3,44	3,3
Banca	SCH.MC	BANCO SANTANDER	9,88	1.644	36.240	6.029.802	29,00	23,20	18,90	15,90	4,29%	4,99%	130,53%	60,68%	3,94	2,5
Banca	BKT.MC	BANKINTER	37,70	6.273	2.949	490.655	24,11	22,71	18,92	16,33	2,09%	2,25%	50,35%	51,06%	2,89	5,0
Banca	BBV.MC	BBV	12,49	2.078	25.496	4.242.156	26,42	21,73	8,96	8,69	1,88%	2,31%	49,58%	50,20%	5,03	4,6
Comunicación	ACE.MC	ACESA	10,26	1.707	2.589	452.344	18,27	19,65	12,35	13,07	4,39%	4,39%	80,28%	86,32%	1,84	1,6
Comunicación	AUM.MC	AUMAR	19,41	3.230	1.295	215.492	32,30	28,72	11,61	10,99	3,10%	3,41%	100,01%	97,83%	0,99	1,2
Comunicación	TEF.MC	TELEFONICA	15,08	2.509	14.811	7.856.020	36,11	30,87	8,15	7,45	0,00%	0,00%	0,00%	0,00%	2,61	1,4
Eléctricas	AGS.MC	AGUAS DE BARCELONA	15,75	2.621	720	359.203	26,71	24,11	10,83	9,71	1,72%	2,48%	45,87%	59,80%	2,49	1,0
Eléctricas	ELE.MC	ENDESA	17,83	2.967	17.784	2.991.538	16,39	13,47	7,79	7,10	2,97%	3,64%	48,61%	48,99%	2,24	3,4
Eléctricas	CTG.MC	GAS NATURAL	20,73	3.449	3.094	1.544.461	25,03	24,88	13,05	13,70	2,61%	2,61%	65,30%	64,92%	3,20	1,2
Eléctricas	CAN.MC	HIDROCANTABRICO	13,40	2.230	1.517	252.380	16,22	14,60	7,70	7,93	3,36%	3,56%	54,55%	51,94%	4,85	1,6
Eléctricas	IBE.MC	IBERDROLA	13,52	2.250	12.189	2.028.070	18,32	16,79	9,56	9,30	3,47%	3,65%	63,54%	61,20%	1,68	1,9
Eléctricas	UNF.MC	UNION FENOSA	13,30	2.213	4.052	674.235	24,27	20,82	8,74	8,74	2,58%	2,98%	62,50%	62,10%	1,15	1,8
Construcción	ANA.MC	ACCIONA	45,53	7.576	3.083	512.947	33,74	33,31	21,37	20,52	1,06%	1,19%	35,63%	39,57%	0,53	5,2
Construcción	ACS.MC	ACS	25,60	4.259	1.224	203.603	17,99	14,86	12,24	10,18	1,41%	1,64%	25,34%	24,42%	3,02	3,4
Construcción	DRC.MC	DRAGADOS	10,90	1.814	626	312.469	23,68	18,92	11,38	9,87	4,96%	1,65%	117,52%	31,30%	1,50	0,8
Construcción	FCC.MC	FCC	52,05	8.660	3.126	520.065	83,05	57,82	40,29	33,22	0,65%	1,54%	53,94%	88,79%	6,55	9,9
Construcción	URA.MC	URALITA	7,85	1.306	399	66.351	15,72	13,01	4,33	4,51	3,06%	3,60%	48,13%	46,82%	1,75	1,2
Inmobiliarias	VAL.MC	VALLEHERMOSO	9,14	1.521	1.180	196.270	29,27	23,35	22,02	19,81	1,41%	1,58%	41,28%	36,86%	2,29	2,1
Industrial	ACR.MC	ACERALIA	12,54	2.086	1.568	260.810	8,66	10,58	4,28	4,06	3,59%	3,83%	31,12%	40,57%	1,01	0,7
Industrial	ACX.MC	ACERINOX	30,50	5.075	1.784	296.874	32,06	26,04	13,05	11,60	1,58%	1,58%	50,54%	41,05%	1,81	2,0
Industrial	AMP.MC	AMPER	16,63	2.767	232	38.600	9,71	13,31	6,60	7,96	3,07%	1,45%	29,83%	19,24%	3,77	2,5
Industrial	AZC.MC	ASTURIANA DEL ZINC	12,25	2.038	494	82.202	28,65	16,51	11,73	8,56	0,00%	0,00%	0,00%	0,00%	1,28	3,5
Industrial	RAD.MC	RADIOTRONICA	15,68	2.609	76	37.811	28,86	15,75			0,00%	0,00%	0,00%	0,00%	2,84	4,3
Industrial	TUB.MC	TUBACEX	2,01	334	273	45.383	12,58	12,82	8,71	8,83	0,00%	0,00%	0,00%	0,00%	2,83	2,0
Químicas	CEP.MC	CEPSA	11,40	1.897	3.050	507.536	13,34	12,89	7,28	7,07	2,64%	2,90%	35,17%	37,38%	1,94	2,1
Químicas	REP.MC	REPSOL	18,99	3.160	17.091	3.753.688	19,54	22,51	12,17	9,20	2,30%	2,55%	45,36%	57,94%	7,15	3,0
Distrib/Varios	CTE.MC	CONTINENTE	23,67	3.938	2.272	378.082	35,42	32,88	14,06	13,22	1,12%	1,27%	39,57%	41,74%	3,07	4,0
Distrib/Varios	PRY.MC	PRYCA	18,60	3.095	3.520	585.672	28,12	25,35	14,53	13,65	2,42%	2,68%	68,16%	68,00%	2,79	3,6
Distrib/Varios	SOL.MC	SOL MELIA	11,21	1.865	1.923	319.987	23,98	19,66	14,71	12,21	0,71%	0,92%	17,11%	18,01%		2,4
Distrib/Varios	TPZ.MC	TELEPIZZA	4,48	745	962	160.010	43,95	33,43	26,13	21,11	0,00%	0,00%	0,00%	0,00%	22,43	17,2

M.C.D.2022

VALORES DE MERCADO

Guía inversor

METAL - MECÁNICA

NOMBRE	ÚLTIMO 24/09/99	ANTERIOR 17/09/99	DIF.	DIF (%)	MAX.	MIN	1999 (%)
ACERALIA	12,54	12,32	0,22	1,8%	13,48	8,73	46,9%
ACERINOX	30,50	30,96	-0,46	-1,5%	32,53	20,10	53,6%
AFORASA	8,80	8,80	0,00	0,0%	9,65	8,00	-5,5%
ASTURIANA DEL ZINC	12,25	12,65	-0,40	-3,2%	13,38	7,50	69,9%
AZKOYEN	10,45	11,11	-0,66	-5,9%	18,48	9,78	2,3%
CAF	24,20	24,30	-0,10	-0,4%	30,05	23,95	-6,6%
DURO-FELGUERA	7,17	7,42	-0,25	-3,4%	8,29	6,25	0,3%
ESPAÑOLA DEL ZINC	5,15	5,26	-0,11	-2,1%	6,06	4,17	18,5%
GLOBAL STEEL	2,14	2,20	-0,06	-2,7%	2,64	1,93	-5,1%
INDUSTRIAS DEL BESÓS	3,50	3,62	-0,12	-3,3%	4,00	2,83	-10,3%
LINGOTES ESPECIALES	3,60	3,69	-0,09	-2,4%	3,84	3,10	-0,2%
NICOLÁS CORREA	4,47	4,62	-0,15	-3,3%	7,06	3,39	-33,6%
NUEVA MONTAÑA QUILIANO	0,68	0,69	-0,01	-1,5%	0,95	0,56	-15,6%
TUBACEX	2,01	2,07	-0,06	-2,9%	2,14	1,56	13,4%
TUDOR	8,67	8,90	-0,23	-2,6%	13,00	6,50	-30,0%
VOLKSWAGEN	55,00	56,90	-1,90	-3,3%	77,20	53,30	-16,1%
ZARDOYA OTIS	12,60	12,89	-0,29	-2,3%	14,00	11,45	-5,4%

INVERSIÓN

NOMBRE	ÚLTIMO 24/09/99	ANTERIOR 17/09/99	DIF.	DIF (%)	MAX.	MIN	1999 (%)
ALBA	25,50	27,70	-2,20	-7,9%	28,80	19,50	7,4%
NH HOTELES (ANTES COFIR)	11,10	11,39	-0,29	-2,6%	13,46	9,38	-13,5%
CORP. IND. BANESTO	9,41	9,41	0,00	0,0%	9,57	7,81	6,5%
DINAMIA	9,94	9,91	0,03	0,3%	11,95	9,10	1,8%
FASTIBEX	5,32	5,34	-0,02	-0,4%	12,30	5,11	-46,2%
GENERAL DE INVERSIONES	0,43	0,43	0,00	0,0%	0,64	0,37	-25,5%
PICKING PACK	0,20	0,20	0,00	0,0%	0,45	0,17	-47,2%

INMOBILIARIA

NOMBRE	ÚLTIMO 24/09/99	ANTERIOR 17/09/99	DIF.	DIF (%)	MAX.	MIN	1999 (%)
INMOB. ZABÁLBURU	9,64	9,56	0,08	0,8%	10,46	8,07	-1,3%
METROVACESA	20,95	21,00	-0,05	-0,2%	27,00	18,80	-18,8%
PRIMA INMOBILIARIA	8,59	9,50	-0,91	-9,6%	10,22	6,57	11,2%
SOTOGRANDE	3,20	3,07	0,13	4,2%	3,73	2,39	29,9%
URBIS	6,05	6,12	-0,07	-1,1%	7,73	5,98	-8,8%
VALLEHERMOSO	9,14	9,28	-0,14	-1,5%	13,80	8,60	-25,1%
BAMI	3,89	3,85	0,04	1,0%	5,41	3,47	-8,2%

CONSTRUCCIÓN Y CEMENTOS

NOMBRE	ÚLTIMO 24/09/99	ANTERIOR 17/09/99	DIF.	DIF (%)	MAX.	MIN	1999 (%)
ACCIONA	45,53	47,20	-1,67	-3,5%	69,50	42,01	-36,3%
ACS	25,60	26,59	-0,99	-3,7%	39,06	24,25	-23,9%
AGROMÁN	7,25	7,53	-0,28	-3,7%	12,90	7,00	-30,3%
CEMENTOS PORTLAND	31,47	32,00	-0,53	-1,7%	37,50	30,10	-9,6%
CRISTALERÍA	46,80	46,64	0,16	0,3%	61,75	44,75	-18,7%
DRAGADOS	10,90	11,50	-0,60	-5,2%	12,35	9,83	4,0%
FCC	52,05	55,00	-2,95	-5,4%	75,00	50,65	-17,9%
FERROVIAL	18,49	19,23	-0,74	-3,9%	23,55	18,25	-19,4%
OBRASCON HUARTE	8,87	9,15	-0,28	-3,1%	12,35	8,80	-8,3%
PORTLAND VALDERRIVAS	27,66	28,50	-0,84	-3,0%	37,19	25,30	-20,7%
UNILAND	57,85	58,00	-0,15	-0,3%	65,50	50,00	-7,1%
URALITA	7,85	8,14	-0,29	-3,6%	10,58	7,63	-17,3%
VALENCIANA DE CEMENTOS	11,31	11,27	0,04	0,4%	12,99	8,80	9,1%

ALIMENTACIÓN

NOMBRE	ÚLTIMO 24/09/99	ANTERIOR 17/09/99	DIF.	DIF (%)	MAX.	MIN	1999 (%)
AZUCARERA EBRO	17,25	16,20	1,05	6,5%	20,10	13,52	-8,9%
BARÓN DE LEY	32,00	32,90	-0,90	-2,7%	36,00	27,74	14,5%
BODEGAS RIOJANAS	11,00	11,00	0,00	0,0%	12,05	10,08	-4,9%
BODEGAS Y BEBIDAS	10,35	10,70	-0,35	-3,3%	13,78	9,41	-8,6%
CAMPOFRÍO	14,60	15,14	-0,54	-3,6%	19,12	14,45	-6,9%
CVNE	13,00	13,00	0,00	0,0%	14,00	9,00	40,5%
EL AGUILA	8,82	9,04	-0,22	-2,4%	10,23	8,12	7,1%
ENACO	7,35	7,65	-0,30	-3,9%	9,70	7,01	-16,8%
KOIPE	25,10	25,20	-0,10	-0,4%	32,68	24,50	-12,8%
MIGUEL Y COSTAS	28,30	28,45	-0,15	-0,5%	30,29	21,15	-2,2%
ÓSCAR MAYER	7,22	7,27	-0,05	-0,7%	8,56	6,50	-15,4%
PATERNINA	14,20	13,88	0,32	2,3%	15,03	11,50	6,0%
PESCANOVA	11,45	11,70	-0,25	-2,1%	12,93	9,81	-9,7%
PULEVA	0,51	0,50	0,01	2,0%	0,62	0,46	-10,7%
SOS ARANA	10,40	10,39	0,01	0,1%	10,76	9,02	6,5%
TABACALERA	17,30	18,29	-0,99	-5,4%	23,44	16,90	-20,8%
TELEPIZZA	4,48	4,90	-0,42	-8,6%	10,54	4,00	-44,6%
VISCOFÁN	8,55	8,72	-0,17	-2,0%	15,00	8,34	-38,0%

ENERGÍA Y ELECTRICIDAD

NOMBRE	ÚLTIMO 24/09/99	ANTERIOR 17/09/99	DIF.	DIF (%)	MAX.	MIN	1999 (%)
AGUAS DE BARCELONA	15,75	15,84	-0,09	-0,6%	22,05	14,00	-17,2%
ENDESA	17,83	18,08	-0,25	-1,4%	25,57	17,79	-21,1%
GAS NATURAL	20,73	21,55	-0,82	-3,8%	34,05	19,10	-32,8%
HIDROCANTÁBRICO	13,40	13,58	-0,18	-1,3%	18,10	12,11	-14,9%
IBERDROLA	13,52	13,18	0,34	2,6%	18,15	12,12	-15,3%
UNIÓN FENOSA	13,30	13,50	-0,20	-1,5%	16,98	11,96	-10,6%
RED ELÉCTRICA DE ESPAÑA	7,25	7,31	-0,06	-0,8%	8,12	7,20	-9,4%

COMUNICACIONES Y TRANSPORTES

NOMBRE	ÚLTIMO 24/09/99	ANTERIOR 17/09/99	DIF.	DIF (%)	MAX.	MIN	1999 (%)
ACESA	10,26	10,80	-0,54	-5,0%	14,76	9,92	-27,7%
AUMAR	19,41	19,50	-0,09	-0,5%	24,64	16,30	-18,5%
TELEFÓNICA	15,08	15,04	0,04	0,3%	16,65	11,62	19,3%
TPI	22,35	21,10	1,25	5,9%	22,80	18,00	51,5%
EUROPISTAS	7,10	7,17	-0,07	-1,0%	7,49	6,04	36,5%
IBERPISTAS	6,97	7,04	-0,07	-1,0%	8,77	6,80	-16,0%
INDRA	9,66	9,74	-0,08	-0,8%	10,63	8,80	2,0%

VARIOS

NOMBRE	ÚLTIMO 24/09/99	ANTERIOR 17/09/99	DIF.	DIF (%)	MAX.	MIN	1999 (%)
ABENGOA	25,00	24,85	0,15	0,6%	28,40	21,51	2,1%
BEFESA	11,14	11,16	-0,02	-0,2%	12,88	9,80	-1,4%
DOGI	10,72	10,78	-0,06	-0,6%	17,50	9,19	-30,3%
FILO	1,47	1,45	0,02	1,4%	3,40	1,24	-32,9%
FUNESCO	20,00	20,51	-0,51	-2,5%	24,90	13,85	33,1%
INDO	6,74	6,90	-0,16	-2,3%	8,88	6,65	-5,9%
MARCO IBÉRICA	24,00	24,00	0,00	0,0%	27,68	19,80	15,8%
MIA	19,33	19,50	-0,17	-0,9%	35,87	18,01	-40,4%
PROSEGUR	8,15	8,90	-0,75	-8,4%	11,45	7,57	-19,0%
SOGECABLE	25,20	25,89	-0,69	-2,7%	28,30	23,02	7,2%
SOL MELIÁ	11,21	12,14	-0,93	-7,7%	13,93	8,42	13,0%
URBAS	1,03	1,03	0,00	0,0%	1,23	0,65	-7,4%
VIDRALA	8,80	9,15	-0,35	-3,8%	11,60	8,05	-11,3%
VIDRIERA LEONESA	4,62	4,80	-0,18	-3,8%	4,97	3,45	12,5%

COMERCIO

NOMBRE	ÚLTIMO 24/09/99	ANTERIOR 17/09/99	DIF.	DIF (%)	MAX.	MIN	1999 (%)
ADOLFO DOMINGUEZ	11,25	11,45	-0,20	-1,8%	18,45	10,98	-34,6%
ALDEASA	26,19	27,70	-1,51	-5,5%	37,00	25,30	-21,9%
CONTINENTE	23,67	23,72	-0,05	-0,2%	33,24	17,55	-18,1%
CORTEFIEL	24,89	24,50	0,39	1,6%	29,00	19,85	10,7%
PRYCA	18,60	19,02	-0,42	-2,2%	27,05	14,22	-29,7%
SUPERDIPLO	20,30	20,03	0,27	1,4%	25,55	17,75	-15,5%

PAPELERAS

NOMBRE	ÚLTIMO 24/09/99	ANTERIOR 17/09/99	DIF.	DIF (%)	MAX.	MIN	1999 (%)
IBERPAPEL	13,40	13,04	0,36	2,8%	13,90	9,51	14,9%
REINO DE MEDICI	2,90	3,02	-0,12	-4,0%	3,24	1,91	19,1%
SNIACE	1,22	1,25	-0,03	-2,4%	1,64	1,10	-9,8%
TAFISA	11,00	10,85	0,15	1,4%	13,35	9,12	-8,3%
UNIPAPEL	9,70	9,90	-0,20	-2,0%	13,65	8,60	-21,5%

PETRÓLEO Y QUÍMICA

NOMBRE	ÚLTIMO 24/09/99	ANTERIOR 17/09/99	DIF.	DIF (%)	MAX.	MIN	1999 (%)
ARAGONESA	5,25	5,28	-0,03	-0,6%	5,97	4,80	-9,5%
BAYER	40,00	40,01	-0,01	0,0%	43,73	30,50	15,6%
CEPSA	11,40	11,45	-0,05	-0,4%	11,85	9,58	8,0%
ENCE	18,97	19,00	-0,03	-0,2%	19,60	13,90	32,6%
EPPIC	0,39	0,39	0,00	0,0%	0,53	0,28	-16,8%
ERCROS	0,67	0,69	-0,02	-2,9%	1,21	0,64	-31,6%
EUROPAC	2,18	2,22	-0,04	-1,8%	2,48	1,91	-3,3%
FAB. ESP. QUIM	11,25	11,27	-0,02	-0,2%	14,99	10,50	-9,9%
LA SEDA	4,48	4,37	0,11	2,5%	5,81	3,91	-16,8%
REPSOL	18,99	19,30	-0,31	-1,6%	20,87	14,34	25,2%
TAVEX ALGODONERA	2,72	2,72	0,00	0,0%	3,77	2,57	-22,0%

BANCA

NOMBRE	ÚLTIMO 24/09/99	ANTERIOR 17/09/99	DIF.	DIF (%)	MAX.	MIN	1999 (%)
ARGENTARIA	20,47	21,10	-0,63	-3,0%	25,00	19,02	-7,3%
BANCO ATLÁNTICO	36,00	36,20	-0,20	-0,6%	37,85	34,35	-2,9%
BANCO BILBAO VIZCAYA	12,49	12,51	-0,02	-0,2%	15,07	11,06	-7,6%
BANCO DE ANDALUCÍA	34,40	34,60	-0,20	-0,6%	41,50	32,80	-11,1%
BANCO DE CASTILLA	14,40	14,50	-0,10	-0,7%	22,00	13,42	-26,3%
BCO. DE CRÉDITO BALEAR	17,30	17,10	0,20	1,2%	20,00	17,01	-4,1%
BANCO DE GALICIA	15,48	15,10	0,38	2,5%	17,40	15,10	-6,3%
BANCO DE VALENCIA	8,23	8,22	0,01	0,1%	8,87	7,50	-3,2%
BANCO DE VASCONIA	10,38	10,40	-0,02	-0,2%	12,20	10,02	-9,8%
BANCO ESFINGE	1,30	1,33	-0,03	-2,3%	1,74	1,16	-21,7%
BANCO GUIPUZCUANO	12,47	12,40	0,07	0,6%	51,60	12,00	12,4%
BANCO HERRERO	69,00	69,00	0,00	0,0%	76,25	60,00	0,7%
BANCO PASTOR	41,50	43,59	-2,09	-4,8%	54,35	40,91	-22,4%
BANCO POPULAR	67,75	67,75	0,00	0,0%	73,40	56,95	5,9%
BANCO SAN. CENT. HISP.	9,88	9,95	-0,07	-0,7%	10,88	8,90	16,6%
BANCO ZARAGOZANO	9,18	9,15	0,03	0,3%	10,26	8,41	5,2%
BANESTO	15,77	15,81	-0,04	-0,3%	16,25	10,53	40,3%
BANKINTER	37,70	38,14	-0,44	-1,2%	43,55	27,00	19,9%
CATALANA OCCIDENTE	19,63	19,74	-0,11	-0,6%	23,55	19,50	-11,7%
MAPFRE	17,66	17,86	-0,20	-1,1%	24,58	17,10	-23,7%
MAPFRE VIDA	28,60	27,80	0,80	2,9%	38,50	24,17	-10,6%

ÚLTIMO: Cotización de cierre de la semana. **ANTERIOR**: Último cambio de la semana precedente. **DIF.**: Variación desde el último cambio de la semana anterior. **DIF. (%)**: Variación en porcentaje. **MAX.**: Máxima cotización del año. **MAX (%).**: Dif. en porcentaje desde la máxima cotización . **MIN.**: Mínima cotización del año. **MIN. (%).**: Dif. en porcentaje desde la mínima cotización . **% 1998**: Porcentaje de revalorización respecto al cierre del ejercicio anterior (31-12-1998).

ÍNDICES

INDICE	ÚLTIMO 24-sept-99	ANTERIOR 17-sept-99	DIFERENCIA	%	MÁXIMO	MÍNIMO	RENT. 98
INDICE GENERAL BOLSA MADRID	864,74	874,88	-10,14	-1,16%	952,07	809,8	-0,35%
IBEX CONTADO	9.617,70	9.728,20	-110,50	-1,14%	10.920,10	8.905,60	-2,23%
NIKKEI	16871,73	17342,27	-470,54	-2,71%	18623,15	13122,61	21,89%
DOW JONES	10224,24	10803,63	-579,39	-5,36%	11365,93	7467,49	11,36%
CAC 40 PARIS	4540,87	4644,32	-103,45	-2,23%	4773,82	3845,77	15,17%
DAX 30 FRANKFURT	5186,53	5303,94	-117,41	-2,21%	5686,55	4601,07	3,59%
FIN. TIMES	5937,6	6039,8	-102,2	-1,69%	6663,8	5697,7	0,93%
MIBTEL	34785	34562	223	0,65%	39081	31518	-1,04%

DIVISAS
en euros

DIVISA	ÚLTIMO	DIFERENCIA
EURO / FRANCO SUIZO	1,6011	-0,25%
EURO / LIBRA ESTERLINA	0,6372	-0,58%
YEN / DÓLAR	104,13	-2,54%
EURO / YEN	108,96	-1,93%
EURO / DÓLAR	1,0466	0,64%
EURO / CORONA SUECA	8,62	0,08%

Renta 4 S.A.
Sociedad de Valores y Bolsa

M.C.D.2022

FONDOS DE INVERSIÓN

GUÍA inversor

RENTA 4 GESTORA

FONDO	TIPO	VALOR	RENTAB. (%) 31/12/1998	RENTAB. (%) 31/12/1997	FECHA ÚLT. VALOR
ALHAMBRA FIM	RFM	13,69	-0,12	7,64	22 SEP 1999
ATLAS RENTA INVERSIONES	DIN	1.086,37	0,83	3,39	22 SEP 1999
RENTA 4 ACTIVO	RFM	8,17	4,46	13,87	22 SEP 1999
FONDEJECUTIVOS	RVM	1.240,20	-3,04	8,87	22 SEP 1999
RENTA 4 AHORRO	RF	10,70	-0,69	5,72	22 SEP 1999
RENTA 4 BOLSA	RV	15,20	-0,58	33,15	22 SEP 1999
RENTA 4 FONDTESORO	RF	66,08	1,13	4,65	22 SEP 1999
RENTA 4 JAPON	RVE	8,18	59,03	0,00	22 SEP 1999
RENTA 4 MERCADOS	RFM	8,10	-2,03	11,58	22 SEP 1999
RENTA 4 MULTIFONDOS	RVE	7,82	18,08	0,00	22 SEP 1999
RENTA 4 BONOS	RF	752,25	1,02	5,28	22 SEP 1999
RENTA 4 EUROBOLSA	RVE	805,27	11,23	34,74	22 SEP 1999
RENTA 4 CAPITAL PLUS	RFM	6,16	-1,97	-1,65	22 SEP 1999

AB ASESORES

FONDO	TIPO	VALOR	RENTAB. (%) 31/12/1998	RENTAB. (%) 31/12/1997	FECHA ÚLT. VALOR
AB AHORRO	RF	15,54	-0,01	5,76	22 SEP 1999
AB BOLSA	RV	23,82	-1,48	19,24	22 SEP 1999
AB BOLSAPLUS	RV	21,32	3,05	24,07	22 SEP 1999
AB DINERPLUS	DIN	1.262,36	0,96	3,91	22 SEP 1999
AB DIVISA	RF	7,55	7,86	7,49	22 SEP 1999
AB EURO SELEC	RVE	6,93	0,26	0,00	22 SEP 1999
AB EURO VARIABLE	RVE	6,09	5,79	0,00	22 SEP 1999
AB FIVA	RFM	16,02	-1,33	6,85	22 SEP 1999
AB FONDO	RF	19,76	-0,80	6,40	22 SEP 1999
AB FONDS RENT VR	RV	7,47	22,74	0,00	20 SEP 1999
AB FONDTESORO	RF	12,35	-0,81	3,99	22 SEP 1999

ARGENTARIA GESTIÓN

FONDO	TIPO	VALOR	RENTAB. (%) 31/12/1998	RENTAB. (%) 31/12/1997	FECHA ÚLT. VALOR
ARG ALTO CRECIM	RV	10,25	23,76	62,62	22 SEP 1999
ARG AMERICA	RV	13,81	40,94	94,79	22 SEP 1999
ARG BOLSA EURO11	RV	30,89	0,52	34,57	22 SEP 1999
ARG EURO DINERO1	DIN	1.111,59	0,93	3,89	22 SEP 1999
ARG EMERGENTES	RV	7,30	13,61	7,35	22 SEP 1999
ARG EUROPA BOLSA	RV	10,35	12,93	45,14	22 SEP 1999
ARG GLOBAL	RV	9,74	0,68	11,41	22 SEP 1999

BANCO ZARAGOZANO GESTIÓN

FONDO	TIPO	VALOR	RENTAB. (%) 31/12/1998	RENTAB. (%) 31/12/1997	FECHA ÚLT. VALOR
ZARAG RENTA FIJA	RF	14,75	0,66	4,30	22 SEP 1999
ZARADINER	DIN	1.444,64	1,05	4,26	22 SEP 1999
ZARAG AHORRO	RF	6,81	0,39	5,55	22 SEP 1999
ZARAG BOLSA	RV	7,25	-0,64	18,49	22 SEP 1999
ZARAG DEUDA MIXT	RV	9,13	1,96	22,83	22 SEP 1999
ZARAG RENTA 2	RVM	7,07	0,57	14,72	22 SEP 1999
MUTUALFASA 2	RFM	6,45	-1,23	7,27	22 SEP 1999
INVERTRES FDO I	RVM	7,22	-4,14	13,91	22 SEP 1999
INVERTRES FDO II	RVM	7,24	-4,24	13,90	22 SEP 1999
PATRIBOND	RFM	8,27	1,47	8,57	21 SEP 1999

BANESTO FONDOS

FONDO	TIPO	VALOR	RENTAB. (%) 31/12/1998	RENTAB. (%) 31/12/1997	FECHA ÚLT. VALOR
BANDESCO DIVISAS	RF	114,15	11,08	26,35	22 SEP 1999
BANDESCO R FIJA	RF	10,25	-1,60	5,86	22 SEP 1999
BANDESCO RTA VAR	RV	159,58	-3,62	27,53	22 SEP 1999
BANESDEUDA FDVAL	RF	563,66	-1,02	5,54	22 SEP 1999
BANESDEUDA FONDT	RF	525,33	-1,04	5,60	22 SEP 1999
BANESTO MIXTO FJ	RFM	12,42	0,36	9,62	22 SEP 1999
BANESTO MIXT FJ2	RFM	6,41	-0,29	0,00	22 SEP 1999

BANKOA GESTIÓN

FONDO	TIPO	VALOR	RENTAB. (%) 31/12/1998	RENTAB. (%) 31/12/1997	FECHA ÚLT. VALOR
BANKOA AHORRO FD	RF	77,51	3,32	8,08	22 SEP 1999
BANKOA BOLSA	RV	782,64	-3,08	20,53	22 SEP 1999
BANKOA RENTA FD	RFM	88,18	-1,64	4,92	22 SEP 1999
BANKOA TESORERIA	DIN	686,26	1,56	5,10	22 SEP 1999
DINERKOA FIAMM	DIN	983,27	1,12	4,02	22 SEP 1999
FONDGESKOA	RV	158,90	-1,55	17,63	22 SEP 1999
INVERKOA	RF	91,47	-0,10	2,15	22 SEP 1999

BANKPYME

FONDO	TIPO	VALOR	RENTAB. (%) 31/12/1998	RENTAB. (%) 31/12/1997	FECHA ÚLT. VALOR
BKPYME GLOBAL RT	RF	6,97	5,32	8,74	22 SEP 1999
BKPYME IBERBOLSA	RV	9,23	2,86	30,37	22 SEP 1999
BKPYME FONTESORO	RF	11,12	-1,09	5,38	22 SEP 1999
BKPYME FVALENCIA	RF	754,56	1,44	4,93	22 SEP 1999
MULTIFIX	RF	12,58	-0,40	4,18	22 SEP 1999
MULTIVALOR	RFM	14,34	-1,67	3,18	22 SEP 1999
SWISS BPME	RVM	19,23	8,40	20,72	22 SEP 1999

BANSABADELL INVERSIÓN

FONDO	TIPO	VALOR	RENTAB. (%) 31/12/1998	RENTAB. (%) 31/12/1997	FECHA ÚLT. VALOR
DINERSABADELL	DIN	8,77	0,91	3,68	22 SEP 1999
FONSBD INT'L	RFM	9,19	4,61	5,84	22 SEP 1999
FONSBD BOLSA	RV	12,85	-1,65	26,79	22 SEP 1999
MB DIVISAS	RF	8,18	8,07	9,32	22 SEP 1999
MB FONDO 1	RF	13,81	0,49	5,89	22 SEP 1999
SMD BOLSA 1	RV	9,04	2,38	21,01	22 SEP 1999
SOLBANK DINERO	DIN	7,33	1,03	3,89	22 SEP 1999

BNP GESTIÓN INVERSIÓN

FONDO	TIPO	VALOR	RENTAB. (%) 31/12/1998	RENTAB. (%) 31/12/1997	FECHA ÚLT. VALOR
BNP CASH	DIN	672,72	1,65	5,58	22 SEP 1999
PROMOACTIVOS	RF	1.492,32	1,27	4,59	22 SEP 1999
PROMOAHORRO	RF	9,45	-1,42	5,30	22 SEP 1999
PROMOBOLSA	RV	18,81	1,01	33,44	22 SEP 1999
PROMOGLOBAL I	RFM	8,29	1,15	6,48	22 SEP 1999
PROMOGLOBAL II	RV	11,74	4,66	22,81	22 SEP 1999
PROMOGLOBAL III	RVM	7,78	11,52	21,54	22 SEP 1999

BARCLAYS FONDOS

FONDO	TIPO	VALOR	RENTAB. (%) 31/12/1998	RENTAB. (%) 31/12/1997	FECHA ÚLT. VALOR
BARCLAYS BOLSA	RV	826,53	-3,34	28,13	22 SEP 1999
BARCLAYS TESOR	RF	675,23	1,58	5,95	23 SEP 1999
FDBARCLAYS DIN	DIN	978,12	0,83	3,83	23 SEP 1999
FONDBARCLAYS 1	RFM	14,24	-1,48	2,43	23 SEP 1999
FONDBARCLAYS 2	RFM	21,68	-0,74	33,74	22 SEP 1999
FONDBARCLAYS 3	RFM	19,57	-0,75	19,26	22 SEP 1999
FONDBARCLAYS 4	RFM	758,56	8,84	22,77	22 SEP 1999

BBV GESTINOVA

FONDO	TIPO	VALOR	RENTAB. (%) 31/12/1998	RENTAB. (%) 31/12/1997	FECHA ÚLT. VALOR
BBV ACTIVOS FOND	DIN	1.155,40	0,90	4,01	22 SEP 1999
BBV AHORRO	RF	9,88	-2,23	3,14	22 SEP 1999
BBV BOLSA	RV	21,34	-3,71	29,66	22 SEP 1999
BBV DINERO	DIN	1.704,06	1,35	4,99	22 SEP 1999
BBV RF INTERNACL	RF	14,69	2,85	4,25	22 SEP 1999
BBV EUROBOLSA	RV	90,66	10,24	30,90	22 SEP 1999
BBV EUROINDICE G	GAR	810,30	2,46	19,63	22 SEP 1999
BBV EUROIND 2GAR	GAR	652,60	-0,86	0,00	22 SEP 1999
BBV EUROIND 3GAR	GAR	606,51	-1,89	0,00	22 SEP 1999

CAIXA CATALUNYA GESTIÓN

FONDO	TIPO	VALOR	RENTAB. (%) 31/12/1998	RENTAB. (%) 31/12/1997	FECHA ÚLT. VALOR
BANEX AHORRO	RF	11,81	-0,49	5,17	22 SEP 1999
CC FONTESORO	RF	8,50	1,37	2,63	22 SEP 1999
CC CAPITAL	RFM	6,61	-0,38	6,01	22 SEP 1999
CC CREIXEMENTO	RV	8,25	-2,09	-2,09	22 SEP 1999
CC INTERNACIONAL	RV	8,41	4,67	4,63	22 SEP 1999
CC INDEX	RV	10,11	-3,36	-3,36	22 SEP 1999
CC INVERSIO 1	RVM	6,83	-2,87	-2,88	22 SEP 1999
CC INVERSIO 2	RVM	7,55	1,91	1,74	22 SEP 1999
CC GLOBAL	RV	11,54	-2,31	-2,31	22 SEP 1999
CC DIVISA	RFM	6,20	2,75	2,75	22 SEP 1999

CAIXA SABADELL GESTIÓN

FONDO	TIPO	VALOR	RENTAB. (%) 31/12/1998	RENTAB. (%) 31/12/1997	FECHA ÚLT. VALOR
CXSADELL 1 DINER	DIN	1.642,11	0,91	3,62	23 SEP 1999
CXSADELL 1 DINER	DIN	15,62	-0,36	3,80	23 SEP 1999
CXSADELL 4 FIX	RF	8,04	0,06	4,75	23 SEP 1999
CES-FOND 6 MIXTO	RFM	7,02	-0,28	10,59	22 SEP 1999
CES-FOND 7 R.V.	RV	7,95	-1,10	17,90	22 SEP 1999

CAJA ESPAÑA FONDOS

FONDO	TIPO	VALOR	RENTAB. (%) 31/12/1998	RENTAB. (%) 31/12/1997	FECHA ÚLT. VALOR
FDESPANA AHORRO	RF	65,27	0,06	5,05	22 SEP 1999
FDESPANA ACUMUL	RF	66,28	-0,61	6,12	22 SEP 1999
FDESPANA FUTURO	RF	67,63	-1,12	7,38	22 SEP 1999
FDESPANA 2002	GAR	74,58	-2,70	0,00	22 SEP 1999
FDESPANA ANU GAR	GAR	66,84	0,28	7,90	22 SEP 1999
FDESPANA BOLSA	RV	90,94	-2,40	32,82	22 SEP 1999
FDESPANA GLOBAL	RFM	71,82	0,10	10,17	22 SEP 1999
FDESPANA INT GAR	GAR	66,44	2,40	0,00	22 SEP 1999
FDESPANA RTA ACT	RFM	65,65	-0,73	5,39	22 SEP 1999
FDESPANA RTA VAR	GAR	99,03	-0,98	30,78	22 SEP 1999
FDESPANA TESORER	DIN	66,01	1,60	5,33	23 SEP 1999
FDESPANA SEM GAR	GAR	62,90	1,64	0,00	22 SEP 1999
FONDO 111	DIN	900,13	1,20	4,36	23 SEP 1999

CAJA LABORAL

FONDO	TIPO	VALOR	RENTAB. (%) 31/12/1998	RENTAB. (%) 31/12/1997	FECHA ÚLT. VALOR
CL AHORRO	RF	8,38	1,15	4,82	23 SEP 1999
CL BOLSA	RV	14,47	-3,44	20,19	23 SEP 1999
CL BOLSA GARANT	GAR	7,52	-1,98	20,80	23 SEP 1999
CL CRECIMIENTO	RVM	12,83	-1,88	15,31	23 SEP 1999
CL DINERO	DIN	953,87	0,91	3,53	23 SEP 1999
CL PATRIMONIO	RFM	10,09	-1,61	9,99	23 SEP 1999
CL RENTA ASEG I	RF	6,42	-1,24	3,17	23 SEP 1999
CL RENTA	RF	9,89	0,35	6,96	23 SEP 1999

CANTABRIA FONDOS

FONDO	TIPO	VALOR	RENTAB. (%) 31/12/1998	RENTAB. (%) 31/12/1997	FECHA ÚLT. VALOR
CANTABRIA ACCION	RV	10,96	-4,91	14,79	23 SEP 1999
CANTABRIA DINERO	DIN	8,54	0,98	4,52	23 SEP 1999
CANTABRIA R FIJA	RF	7,96	-1,83	2,47	23 SEP 1999
CANTABRIA MONET	DIN	11,86	0,60	3,34	23 SEP 1999

CENTRAL HISPANO GESTIÓN

FONDO	TIPO	VALOR	RENTAB. (%) 31/12/1998	RENTAB. (%) 31/12/1997	FECHA ÚLT. VALOR
BCH ACCIONES	RV	12,90	-2,88	24,29	23 SEP 1999
BCH ACCIONES EUR	RV	79,65	8,87	0,00	23 SEP 1999
BCH BOND FONDTES	RF	635,95	-1,83	4,88	23 SEP 1999
BCH BOLSA GARANT	GAR	61,38	-0,62	0,00	23 SEP 1999
BCH BOLSA GARAN2	GAR	61,34	-0,77	0,00	23 SEP 1999
BCH EUROPA	GAR	71,59	1,48	13,42	23 SEP 1999
BCH INT ACCIONES	RV	166,32	15,94	38,43	23 SEP 1999
BCH INT MIX ACC	RV	150,72	12,35	33,56	23 SEP 1999
BCH INT MIXTO RF	RFM	13,48	1,51	13,26	23 SEP 1999

CITIGESTION

FONDO	TIPO	VALOR	RENTAB. (%) 31/12/1998	RENTAB. (%) 31/12/1997	FECHA ÚLT. VALOR
CITIFONDO PREMIU	RFM	969,43	0,40	4,24	22 SEP 1999
CITICASH FUND	DIN	857,28	1,63	5,52	22 SEP 1999
CITIFONDO AGIL	RFM	12,86	-0,90	14,95	22 SEP 1999
CITIFONDO BOND	RF	705,84	-3,75	6,78	22 SEP 1999
CITIFONDO LIDER	RV	13,14	-0,41	9,17	22 SEP 1999
CITIFONDO R FIJA	RF	11,74	-2,31	3,07	22 SEP 1999
CITIFONDO R. VAR	RV	28,13	-4,60	22,37	22 SEP 1999

DEUTSCHE BANK

FONDO	TIPO	VALOR	RENTAB. (%) 31/12/1998	RENTAB. (%) 31/12/1997	FECHA ÚLT. VALOR
DB ACCIONES	RV	20,59	4,90	46,00	21 SEP 1999
DB ALEMANIA	RVE	11,07	2,68	19,67	21 SEP 1999
DB BOLSA GR 2000	GAR	9,11	0,12	25,81	21 SEP 1999
DB BOLSA INT GAR	GAR	6,15	0,06	0,00	21 SEP 1999
DB DINER	DIN	1.050,23	1,17	4,53	22 SEP 1999
DB MIXTA	RVM	19,84	5,86	30,40	21 SEP 1999
DB MIXTA II	RVM	20,06	5,94	30,40	21 SEP 1999

EUROAGENTES

FONDO	TIPO	VALOR	RENTAB. (%) 31/12/1998	RENTAB. (%) 31/12/1997	FECHA ÚLT. VALOR
EUROAG BOLSA	RV	8,68	-4,10	3,49	21 SEP 1999
EUROAG CAPITAL	RF	7,01	-2,66	13,31	21 SEP 1999
EUROAG GLOBAL	DIN	8,12	5,67	4,54	22 SEP 1999
EUROAG RENTA	RFM	9,80	-2,90	0,11	21 SEP 1999

FIBANC

FONDO	TIPO	VALOR	RENTAB. (%) 31/12/1998	RENTAB. (%) 31/12/1997	FECHA ÚLT. VALOR
FIBANC ACTIVO	RF	6,86	1,91	6,03	22 SEP 1999
FIBANC CRECIMIEN	RV	12,98	1,71	24,97	22 SEP 1999
FIBANC DIVISAS	RF	11,07	1,75	2,99	22 SEP 1999
FIBANC EUROPA 50	RV	7,49	-2,21	4,48	22 SEP 1999
FIBANC EUROPA G.	RV	7,33	1,92	18,13	22 SEP 1999
FIBANC FONDINER	DIN	1.985,60	1,15	4,28	22 SEP 1999
FIBANC FONDTESOR	RF	11,17	-1,56	6,77	22 SEP 1999
FIBANC INDICE	RV	10,60	-3,21	30,21	22 SEP 1999
FIBANC PREMIER	RF	777,65	1,58	5,18	22 SEP 1999
FIBANC RENTA	RFM	16,25	-0,81	6,89	22 SEP 1999
MEDIFOND	RFM	19,55	-1,24	7,11	22 SEP 1999
MEDINER	DIN	1.312,30	1,01	3,73	22 SEP 1999
MEDIVALOR R.V.	RV	10,10	-2,80	28,21	22 SEP 1999
MEDIVALOR GLOBAL	RV	7,65	1,55	17,67	22 SEP 1999
MEDIVALOR FTESOR	DIN	6,65	-1,14	6,06	22 SEP 1999

GESATLÁNTICO

FONDO	TIPO	VALOR	RENTAB. (%) 31/12/1998	RENTAB. (%) 31/12/1997	FECHA ÚLT. VALOR
ATLANTICO MIXTO	RFM	7,45	-2,00	20,89	22 SEP 1999
ATLANTICO PLUS 2	RFM	7,72	-1,03	9,14	23 SEP 1999
ATLANTICO PLUS 3	RFM	7,28	0,80	8,07	23 SEP 1999
BOLSATLANTICO	RV	14,11	-2,99	25,76	22 SEP 1999
DINERATLANTICO	DIN	1.323,71	1,13	4,18	23 SEP 1999
DINERBANC	DIN	813,17	1,08	4,03	23 SEP 1999
EUROBOLSA ATLANT	RVE	7,70	1,75	32,88	23 SEP 1999

GESBANSANTANDER

FONDO	TIPO	VALOR	RENTAB. (%) 31/12/1998	RENTAB. (%) 31/12/1997	FECHA ÚLT. VALOR
SAN ACCIONES	RV	3,26	2,64	28,74	22 SEP 1999
SAN AHORRO	RF	14,16	0,49	3,05	22 SEP 1999
SAN BOLSA ASEG	GAR	1.086,55	1,21	22,57	22 SEP 1999
SAN DINERO	DIN	1.138,89	0,93	3,96	22 SEP 1999
SAN DOLAR	RF	729,07	5,61	3,21	22 SEP 1999
SAN EMPRESA	RF	696,48	1,60	5,37	22 SEP 1999
SAN FONDTESORO	RF	12,26	-1,22	4,84	22 SEP 1999

GESBETA

FONDO	TIPO	VALOR	RENTAB. (%) 31/12/1998	RENTAB. (%) 31/12/1997	FECHA ÚLT. VALOR
BETA ACCIONES	RV	140,11	-4,39	30,70	22 SEP 1999
BETA CRECIMIENTO	RV	127,58	-3,11	25,82	22 SEP 1999
BETA DEUDA	RF	10,99	-1,85	3,97	22 SEP 1999
BETA DINERO	DIN	1.308,83	1,11	4,96	22 SEP 1999
BETA EUPY ACCION	RV	4,86	6,40	0,00	22 SEP 1999
BETA EURO ACCION	RV	7,90	7,55	0,00	22 SEP 1999
BETA EURO MARS	RF	7,45	0,02	1,42	22 SEP 1999

GES BM

FONDO	TIPO	VALOR	RENTAB. (%) 31/12/1998	RENTAB. (%) 31/12/1997	FECHA ÚLT. VALOR
BM DINERBOLSA	RV	1.383,86	-0,91	27,25	22 SEP 1999
BM DINERDIVISA	RF	9,89	7,87	9,83	22 SEP 1999
CUENTAFONDO FIAM	DIN	1.273,87	1,33	4,07	22 SEP 1999
CUENTAFONDO AHOR	RF	15,75	14,74	28,04	22 SEP 1999
CUENTAFONDO BOL	RV	11,32	-0,35	24,84	22 SEP 1999

GESCOOPERATIVO

FONDO	TIPO	VALOR	RENTAB. (%) 31/12/1998	RENTAB. (%) 31/12/1997	FECHA ÚLT. VALOR
RURAL AHORRO II	RF	671,46	3,15	0,00	22 SEP 1999
RURAL DINERO	DIN	6.637,68	1,21	4,60	22 SEP 1999
RURAL FONDIVISA	RF	625,79	2,48	0,00	22 SEP 1999
RURAL INDICE	RV	560,19	0,09	0,00	22 SEP 1999
RURAL MX RNT FIJ	RFM	606,29	2,12	0,00	22 SEP 1999
RURAL BOLSA	RV	630,35	-1,76	-3,63	22 SEP 1999
RURAL AHORRO	RF	763,79	-1,43	22,79	22 SEP 1999
RURAL DEUDA	RF	687,91	0,57	7,14	22 SEP 1999
RURAL EUROINDICE	RVE	593,27	-2,14	0,00	22 SEP 1999
RURAL VALOR	RF	703,82	0,58	7,87	22 SEP 1999
RURAL VALOR 2	RF	1.010,95	-0,43	27,00	22 SEP 1999

GENERAL GESTIÓN

FONDO	TIPO	VALOR	RENTAB. (%) 31/12/1998	RENTAB. (%) 31/12/1997	FECHA ÚLT. VALOR
B&T RENTA INTL 1	RV	9,17	3,41	3,19	22 SEP 1999
BCN MIXTO	RFM	10,56	1,14	5,47	22 SEP 1999
CASFONDO	DIN	102,78	-0,85	2,87	22 SEP 1999
GENERAL BOLSA	RV	7,52	-2,53	-1,71	22 SEP 1999
GENERAL COMMERCE	RFM	11,44	-3,38	-0,33	22 SEP 1999
GENERAL PLUS	RV	12,93	-2,13	8,34	22 SEP 1999
GENERAL RENTA	RF	11,18	-0,29	4,44	22 SEP 1999

GESINCA

FONDO	TIPO	VALOR	RENTAB. (%) 31/12/1998	RENTAB. (%) 31/12/1997	FECHA ÚLT. VALOR
AH CORP ACCIONES	RV	18,42	-0,99	34,07	22 SEP 1999
AH CRP ARCO IRIS	RV	5,32	5,91	0,00	22 SEP 1999
AH CORP AUSTRAL	RV	6,36	37,00	24,51	21 SEP 1999
AH CORP CAPITAL1	GAR	7,25	-3,03	17,10	22 SEP 1999
AH CORP CAPITAL2	GAR	7,67	-1,62	22,05	22 SEP 1999
AH CORP CAPITAL3	GAR	6,34	-2,90	4,18	22 SEP 1999
AH CORP CAPITAL4	GAR	5,94	-3,22	0,00	22 SEP 1999
AH CORP CAPITAL6	GAR	5,88	-4,72	0,00	22 SEP 1999
AH CORP CUENTA	DIN	1.175,55	1,26	5,03	23 SEP 1999
AH CORP DEUDA	RF	12,12	-0,46	4,76	23 SEP 1999
AH CORP DINERO	DIN	1.180,16	1,25	4,56	23 SEP 1999
AH CORP DIVISA	RF	11,54	13,49	25,73	22 SEP 1999
AH CORP EUROACCN	RVN	6,96	5,60	0,00	22 SEP 1999
AH CORP EUROFOND	RVE	8,29	18,06	25,15	22 SEP 1999
AH CORP EUROINVR	GAR	6,03	-1,47	0,00	22 SEP 1999
AH CORP EUROMIX	RVM	6,53	2,29	0,00	22 SEP 1999
AH CORP FONDO I	RF	6,28	1,42	-0,36	22 SEP 1999
AH CORP HORIZON	GAR	6,94	0,08	8,28	22 SEP 1999
AH CORP IBERO A	RV	6,10	5,05	-12,94	22 SEP 1999
AH CORP LARGO F	RF	9,53	-2,65	5,17	23 SEP 1999
AH CORP MAT PRIM	RV	5,86	26,43	0,00	22 SEP 1999
AH CORP RENDI	GAR	6,83	1,26	5,16	22 SEP 1999
AH CORP RENDI2	GAR	6,55	0,76	7,31	22 SEP 1999
AHORROFONDO 20	GAR	6,35	0,55	3,51	22 SEP 1999
AH CORP RTA FIJA	GAR	11,35	0,77	7,43	22 SEP 1999
AHORROFONDO	RFM	40,18	-1,47	13,91	22 SEP 1999
CJ BURGOS RENTA	RF	9,39	-0,43	4,24	22 SEP 1999
CAJABURGOS BOLSA	RV	11,10	-1,52	37,05	22 SEP 1999
CJ BURGOS PZ MES	DIN	6,43	1,19	4,30	23 SEP 1999
CJ BURGOS TESOR.	DIN	6,55	1,23	4,89	22 SEP 1999
CAJA BURGOS VAL	GAR	10,11	1,59	17,67	22 SEP 1999
CAJABURGOS EURTP	GAR	6,16	-0,47	0,00	22 SEP 1999
DINERBURGOS	DIN	990,63	1,08	4,01	23 SEP 1999
FONDCIRCULO	RF	7,88	-0,42	3,59	23 SEP 1999
FONDINERO	DIN	624,65	1,04	4,26	23 SEP 1999

GESPASTOR

FONDO	TIPO	VALOR	RENTAB. (%) 31/12/1998	RENTAB. (%) 31/12/1997	FECHA ÚLT. VALOR
BOLSAPASTOR	RV	123,05	-0,41	21,58	21 SEP 1999
FONPASTOR	RFM	18,47	-0,99	8,09	21 SEP 1999
MULTIFONDO BP	RV	249,79	1,16	4,34	21 SEP 1999
MULTIFONDO 2 BP	RV	677,54	1,45	5,10	21 SEP 1999
PASTOR EUR GAR 1	RF	674,19	-2,44	1,24	21 SEP 1999
PASTOR FIJO 2	RF	672,04	1,19	6,20	21 SEP 1999
PASTOR RT GAR 5A	GAR	671,97	0,19	8,52	21 SEP 1999

GESTIMED

FONDO	TIPO	VALOR	RENTAB. (%) 31/12/1998	RENTAB. (%) 31/12/1997	FECHA ÚLT. VALOR
AHORROMED	RFM	654,70	1,16	0,00	23 SEP 1999
BOLSIMED	RV	547,89	-1,03	8,60	23 SEP 1999
BONUSMED FONDTES	RF	8,73	0,45	10,15	23 SEP 1999
BRAZAMED	RFM	12,56	0,38	10,90	23 SEP 1999
DINERMED	DIN	1.052,05	1,16	5,78	23 SEP 1999
FONALCALA	RVM	18,77	-1,40	13,69	21 SEP 1999
IBEXMED	RV	9,42	-8,45	11,48	23 SEP 1999
MONEYMED	RF	523,10	4,02	11,15	23 SEP 1999
PREMIERMED	RF	666,14	1,55	7,29	23 SEP 1999
PLUSMED	RF	820,53	1,35	6,73	23 SEP 1999
RENTIMED	RF	497,95	0,02	8,91	23 SEP 1999

GUIPUZCUANO INVERSIONES

FONDO	TIPO	VALOR	RENTAB. (%) 31/12/1998	RENTAB. (%) 31/12/1997	FECHA ÚLT. VALOR
BG CAPITAL ASEG.	GAR	7,25	-0,68	14,34	22 SEP 1999
BG DINERO	DIN	979,97	5,61	3,87	22 SEP 1999
BG IZARBE	RVM	12,21	-2,32	11,68	22 SEP 1999
BG MONETARIO	DIN	665,09	1,36	4,64	22 SEP 1999
BG ONDAR RENTA	RF	7,65	-0,13	4,24	22 SEP 1999
BG RENTA ASSEG.	GAR	6,73	1,36	7,45	22 SEP 1999
BG URGULL PATRIM	RFM	8,28	-1,08	3,94	22 SEP 1999
BG ZUHAR	RF	11,06	-0,09	3,14	22 SEP 1999

HERRERO GESTIÓN

FONDO	TIPO	VALOR	RENTAB. (%) 31/12/1998	RENTAB. (%) 31/12/1997	FECHA ÚLT. VALOR
HERRERO AHORRO E	RF	7,62

GUÍA inversor

LA SEMANA

ANÁLISIS TÉCNICO SEMANAL

IBEX 35 - Durante la semana la figura del selectivo ha seguido dando continuidad a su proyección bajista dentro del canal en el cual se encuentra actualmente. Sin embargo, existen ciertos indicios de posible repunte en el transcurso de las próximas sesiones. El precio se encuentra en los entornos del retroceso del 0,618, los osciladores están sobrevendidos y apuntando timidamente la compra. Sin duda, el doji formado en la última sesión es un indicio de que las fuerza dominante está dividida entre los osos y toros del mercado.

Por otra parte, de producirse la perforación del precio sobre los 9.485 se confirmaría la continuidad del proceso bajista con objetivo teórico en los 9.100 puntos. Sin duda, en este escenario será determinante la evolución del S&P sobre la referencia de su importante soporte de los 10.280 puntos.

ASTURIANA - El precio se encuentra atrapado entre el soporte formado por la banda inferior de su actual movimiento lateral y la directriz de su último impulso bajista. Los candles han estrechado notablemente su cuerpo y se empiezan a sucederse velas transparentes que se oponen a la actual tendencia bajista. Sin duda, estos indicios de posible vuelta junto a un estocástico sobrevendido y próximo a su señal de compra.

- BSCH-BBV: Representantes del Gobierno italiano han transmitido a la dirección de BSCH y BBV, las dos entidades españolas con intereses en la banca de ese país, que cuentan con ellos en el proceso de reorganización de su sector financiero. Pero, a la vez, les han hecho saber que no quieren que su mercado pueda ser escenario de confrontaciones entre los dos g4randes españoles. Estos planteamientos son coherentes con la actitud mostrada por el Banco de Italia, que desautorizó las OPA hostiles y con la defensa de alianzas con bancos españoles en detrimento de los alemanes.

- BAMI: Los responsables de Tabacalera tienen sobre la mesa una oferta del grupo Bami, dispuesto a comprar el 24% que la compañía de tabacos posee en Inmobiliaria Zabálburu. La oferta de Bami se realiza en un momento en que la estrategia de Tabacalera pasaba por una alianza entre Zabálbaru y Prima Inmobiliaria, alianza que finalmente ha sido descartada. La batalla por el control de Zabálburu sigue abierta. Sin embargoTabacalera afirma no haber considerado en ningún momento desprenderse de Zabálburu, además de considerar que la oferta realizada por Bami está por debajo del valor liquidativo de la empresa inmobiliaria.

- TELEPIZZA: El Presidente fundador y principal accionista de la primera cadena española de comida rápida negocia la venta de su 31%. Fernández Pujals estaría negociando la venta con un grupo inversor que estaría liderado por la familia Ballvé, principal accionista de Campofrío y de la cadena de comida rápida Telechef. También podría participar Aldo Olcese, también accionista de Telechef y Presidente de la sociedad financiera Fincorp.

- OHL: El grupo constructor ha decidido buscar, a corto plazo, un aliado europeo para crecer en el exterior a través de los grandes proyectos de infraestructuras. El co-presidente del grupo afirma que hay que moverse rápidamente y que las bases ya están puestas para poder alcanzar un acuerdo antes de que acabe el año 2000. Aunque no desvela nombres, la alemana Hochtief ya está en el núcleo estable.

- ENDESA: Polonia va a ser el escenario de la primera gran inversión europea de Endesa. Para ello, Endesa Internacional y la empresa polaca Opole, han firmando una alianza con el fin de estudiar la construcción de dos nuevos grupos de generación eléctrica en Polonia.

Gateway

Fundada en 1985, su actividad principal se centra en el desarrollo, producción y venta de una extensa línea de PCs, servidores, workstations y software siendo en la actualidad el líder mundial en marketing directo en ordenadores personales, desde 1993 año en que inició su expansión internacional en Irlanda su crecimiento ha sido espectacular para estar hoy presente en todo el mundo con más de 19.000 empleados.
Sus fundadores Waitt y Hammond comenzaron vendiendo periféricos y software a los propietarios de Texas Instruments, facturando en los cuatro primeros meses del inicio de su negocio 100.00 dólares
Con unos resultados en el último cuarto que sorprendieron al alza, pasando las ganancias por acción de 0,19$ a 0,28$, y un incremento en las ventas del 18% respecto al mismo periodo del año anterior. Con una estrategia de crecimiento cada vez más enfocada en divisiones no relacionadas con los PCs, fortaleciendo sus posiciones en Internet que podrán alcanzar más del 10% de sus ventas. Las acciones de Gateway comenzaron a cotizar en la Bolsa de Nueva York en 1997. Empezando a formar parte del SP 500 en 1998, para La capitalización bursátil de Gateway alcanza los 13.586 millones de dólares en 1998. Su evolución bursátil se ha caracterizado en las últimos dias por los efectos que los terremotos en Taiwan tendrán sobre la industria de los semiconductores donde se sitúa el 10% de la producción mundial, con consecuencias no solo en empresas con intereses en la zona como Intel, sino también con todas aquellas relacionadas con el mundo de los PCs, así empresas como Microsoft se anotaron caídas del 5,1%, Dell Computer del 6,6%, Apple del 10% y Gateway del 11%.
Sin embargo su revalorización bursátil para lo que llevamos de año se sitúa en un 71%, en cuanto a su evolución futura dependerá del efecto que el terremoto de Taiwan tenga sobre sus resultados y expectativas de crecimiento, así como de la expansión que le proporcione sus otras divisiones al margen de los ordenadores personales especialmente de Internet.

EL CONSULTORIO

APROVECHAMIENTO DE LAS PÉRDIDAS PATRIMONIALES

Para cualquier contribuyente, tan importante es optimizar la tributación de los beneficios, reduciendo el tipo efectivo de gravamen ó difiriendo el pago de los impuestos, como conseguir un tratamiento fiscal de las pérdidas lo más ventajoso posible. A esto es a lo que se conoce como sistema de integración y compensación de rentas, sistema que ha ganado en sencillez y claridad con la entrada en vigor de la nueva ley del Impuesto sobre la Renta de las Personas Físicas desde el 1 de enero.
Inicialmente, la pérdida hay que calificarla como rendimiento de capital mobiliario ó como pérdida patrimonial. Los rendimientos negativos son poco frecuentes, y se compensan sin límite con los rendimientos positivos y con otras fuentes de renta de la parte general de la base imponible, base que es sometida a escala progresiva del IRPF.
Las pérdidas patrimoniales generadas en un periodo no superior a dos años se compensan con las ganancias a corto plazo generales en el mismo ejercicio. Si el saldo neto fuese positivo se somete a tributación a la escala de gravamen.
En cambio, si el saldo fuera negativo, podrá compensarse con el 10% de los rendimientos y otras rentas de la parte general de la base, quedando el resto para su misma compensación en los cuatro años siguientes.
Las pérdidas patrimoniales generadas en un plazo superior a esos dos años se integran y compensan únicamente con las ganancias a largo plazo (más de dos años), del mismo ejercicio, ó en su defecto, de los cuatro siguientes.

LA TRIBUNA

ARGENTARIA

La entidad financiera viene presentando una positiva evolución en sus resultados este año 1999. Particularmente destaca el incremento en el margen de intermediación (margen básico para este tipo de entidades) que, a pesar del efecto que la ausencia del pago de dividendos tiene en las cuentas, aumenta un 3,6% frente al primer semestre del año pasado.
Las mejoras han reflejado una mayor esfuerzo del grupo hacia la banca minorista, destacándose en este aspecto frente al resto de bancos nacionales en que, si bien en el resto de sistema los flujos hacia fondos de inversión se han mantenido estancados (reorientando el dinero hacia imposiciones a plazo con el consiguiente encarecimiento del coste del pasivo), Argentaria ha continuado aumentando los recursos gestionados fuera de balance.
Otro aspecto destacable en la mejora de los márgenes ha sido el mantenimiento de la comisiones en tasas superiores al 30% interanualmente. Como ya se ha comentado, el incremento en el patrimonio fuera de balance sigue siendo el soporte más importante para el grupo, pero es reseñable también como el resto de actividades bancarias están aportando mejoras particularmente desde el lado de las empresas, mejoras que se espera continúen hasta final de año.
La clave de los resultados, el dinamismo y empuje del crédito interno, es previsible que se venga manteniendo en este trimestre y quizás en el próximo, aunque a ritmos inferiores que los actuales. Un aumento en los tipos de interés (no pensamos que se produzca hasta el primer trimestre del año 2000) permitiría aumentar los spreads compensando parcialmente el efecto de volumen. Por otra parte, si como es previsible, nuestra economía sigue creciendo a tasas por encima del 3% (3,6% el dato del PIB recién publicado) en los próximos ejercicios, la morosidad no afectaría en exceso a Argentaria, con lo que la buena marcha de la entidad no se verá interrumpida. Por todo lo comentado, seguimos considerando a Argentaria una buena opción de inversión y recomendamos su compra.

Renta 4 S.A.
Sociedad de Valores y Bolsa
Avda del Cid, 6 - Teléfono: 947 20 36 44 - Fax: 947 27 30 66. - E-mail: burgos@renta4.es • http://www.renta4.es

M.C.D.2022

PROYECTOS A SU MEDIDA
SERVIMOS A LA PROVINCIA SIN CARGO
GARANTÍA 12 MESES | PRECIOS COMPETITIVOS
C/ Andalucía, 20 - Tfno. y Fax: 979 71 02 78 - Palencia

AQui MUEBLES
FABRICANTES VALENCIANOS

EDIFICACIONES SAN JOSÉ 94 S.L.
Promociones de viviendas de 2, 3 y 4 dormitorios desde 11.500.000 pts, y locales comerciales, en calle Jardines esquina a calle de nueva apertura. (antigua POK quesera). Información y venta en oficina de obra en calle Jardines nº 9.
Tfn: 979710026 y 979720095

OPORTUNIDAD VENDO EN PALENCIA
NAVE 2.500 mts. CON OFICINAS Y TERRENO 5.500 mts.
500 mts. DEL CASCO URBANO
IDEAL CONCESION VEHÍCULOS
EXCELENTE CONSTRUCCION Y ACCESO
INMOBILIARIA METRO
PONIENTE 3, 1º - 983 371 985
CIRCULAR 4, bajo - 983 306 300

TRABAJO
Miles de puestos de trabajo ofertan anualmente
AYUNTAMIENTOS
GOBIERNOS AUTÓNOMOS
• Auxiliares • Bomberos
• Conserjes • Policía Local
• Jardineros • Bibliotecas
• Guardas Forestales
Información 900 150 191 Llamada gratuita

4 PLAZAS
DIP. PROVINCIAL PALENCIA
FUNCIONARIO CARRERA
3 Pl. ATS
PERSONAL LABORAL
1 Pl. Peón
B.O.E. 10/8/99
Información
900 100 145
Llamada Gratuita

CONVOCADAS
4 PLAZAS
AYTO. PALENCIA
4 Pl. Policía Local
B.O.E. 15/9/99
Prepárate con Master-D
900 100 145
Llamada Gratuita

PREFERENTEMENTE VARÓN:
Curso de
Auxiliar de Geriatría
con prácticas,
en la zona de **Carrión**
Posibilidades de trabajo en la localidad.
Infórmate: **979 70 32 64**

adeslas
SEGUROS DE SALUD
COMPAÑÍA LÍDER EN EL SECTOR DE SALUD
Por ampliación de su Dpto. Comercial en Palencia precisa:
ASESORES COMERCIALES
Se requiere:
• Dotes de comunicación.
• Buena presencia.
• Edad mínima 25 años.
• Nivel cultural medio-alto.
Se ofrece:
• Formación continuada a cargo de la empresa.
• Remuneraciones importantes. Fijo más incentivos
• Premios por producción.
• Prospección facilitada por la Compañía.
Los interesados deberán llamar al Tel.: 979 72 03 62 de 9,30 a 13 h., para concertar entrevistas.
Preguntar por: Srta. Ibáñez.

DISTRIBUIDOR DE COMUNICACIÓN TELEFÓNICA Y SUMINISTROS DE OFICINA
PRECISA PARA SU DEPARTAMENTO COMERCIAL PYMES, PERSONAL LABORAL
SE OFRECE:
- CONTRATO LABORAL
- INCORPORACIÓN INMEDIATA
ENVIAR C. V. Y FOTO AL APARTADO 211. PALENCIA

ORACIÓN A LA VIRGEN PURÍSIMA
¡Oh! Virgen Purísima llena de bondad y comprensión. Vos que sois la mejor intercesora ante la Divina Providencia, te ruego por medio de esta oración me ayudes a solucionar mi problema. Acordaos, oh piadosísima Virgen María que jamás se ha oído decir que ninguno de cuantos se han acogido bajo vuesto amparo hayan implorado vuestra asistencia y dirigido sus súplicas, haya sido abandonado. Animado yo con tal esperanza, acudo a Vos oh Virgen de las vírgenes y gimiendo bajo el peso de mis pecados me postro a vuestros pies y os ruego me escuchéis (aquí indica tu petición). No desechéis mis súplicas, oh Madre bondadosa, antes bien oídlas propicias y acogedlas favorablemente. Reza esta oración con toda devoción y fe, ten la plena seguridad que tus problemas será resueltos favorablemente para ti y tus familiares. Logrado tu pedido, publica esta oración tres días y adquiere la devoción de rezarle todas las noches. Es muy milagrosa. Gracias.
J. S. J.

¿Quién ha dicho que los anuncios pequeños no se leen?
Anúnciate en
DIARIO PALENTINO

ANUNCIOS POR PALABRAS

ALQUILERES

ALQUILO piso amueblado. Teléfono 979-743321.

SE ALQUILA piso amueblado, Marqués de Albaida, 8. 979-741053.

ALQUILO piso en Zona San Lázaro. Teléfono 979-154042.

SE ALQUILA piso barato. Teléfono 979-720378.

SALDAÑA, bajos comerciales, 90 y 30 metros. Plaza Vieja. 670-914758.

CURSO Escolar, alquilo casa tres habitaciones. Económica. 983-250747, 670-652976.

APARTAMENTOS céntricos, dos dormitorios. Teléfono 979-720746.

ALQUILO bar inmejorable situación. Gran terraza. Funcionando. Frómista. Teléfono 666-501972.

¡ESTUDIANTES! Se alquila piso económico, 4 dormitorios. Valentín Calderón. 979-810153.

ALQUILO piso. Teléfono 979-888021.

SE ALQUILA piso, 3 dormitorios, calle Cardenal Cisneros. Económico. 979-810153.

ALQUILO piso amueblado, zona Correos. Calefacción central. Económico. 979-742673, 696-184941.

SE ALQUILA habitación a chica empleada. Teléfono 979-720152.

ALQUILO apartamento, céntrico, nuevo y amueblado. 979-730141.

ALQUILO piso Martín Calleja, amueblado. Estudiantes. Teléfono 606-775583, 979-713171.

ALQUILO piso amueblado. Zona Maristas. Teléfono 979-710342.

NECESITO 3 o 4 jovenes para compartir piso. 4 dormitorios, 2 baños, calefacción central, televisión. Mucha luz. Buenas vistas. 979-843830.

ALQUILER de piso. 979-700585.

API INMOBILIARIA. Alquiler pisos. Varias zonas. Teléfono 979-747167.

AUTOMÓVILES

VENDO Volkswagen Santana GX 5, 120.000 kms., buen estado. 979-725885.

OCASION: compro Peugeot 504- 505, en cualquier estado. 696-577650.

PAL MOTOR, S.A.
Concesionario Oficial Rover
Tfnos. 979 730633
607 730644

AVISO urgente!

AVISO urgente, atención!

AVISO urgente, atención gran liquidación!

AVISO urgente, atención gran liquidación por obras.

AVISO urgente, atención gran liquidación por obras en Pal-Motor!

AVISO urgente, atención, gran liquidación por obras en Pal-Motor, en sus vehículos de ocasión!

AVISO urgente, atención, gran liquidación por obras en Pal-Motor, en sus vehículos de ocasión hasta un 40% de descuento!

AVISO urgente, atención, gran liquidación por obras en Pal-Motor, en sus vehículos de ocasión hasta un 40% de descuento. Visite nuestra campa y se sorprenderá!

PAL MOTOR, S.A. Tiene su hoja Web en Internet. Visítenos. http:/www.rover-pal-motor.com.

PAL MOTOR, S.A. Mercedes 190E. Garantía. 14.827 ptas. mes. Renault 21 TXI, clima, abs, todos los extras, 775.000 ptas., transferencia, 6 meses garantía.

PAL MOTOR, S.A. Daewoo Lanos, 4 puertas. Año 97. 40.000 kms. Garantía un año. Impecable.

PAL MOTOR, S.A. Financiación 100%. Sin entrada. Sólo con su nómina.

AUTOPAL, S.A.
Concesionario Oficial Ford
Teléfono 979 776036

AUTOPALSA. Opel Vectra 1.7 TD. A/A., E/E., C/C. 1.330.000.

AUTOPALSA. Ford Escort 1.8 Nomade. A/A., E/E., C/C. 1.080.000.

AUTOPALSA. Ford Courier 1.8 D., R/C. 730.000.

AUTOPALSA. Ford Orión 1.8 D, A/A., C/C., E/E., 830.000.

Aviso Urgente
PAL MOTOR, S.A.
LIQUIDACIÓN POR OBRAS DE TODOS LOS VEHÍCULOS DE OCASIÓN

M.C.D.2022

EMPRESA CONSTRUCTORA PROMOTORA COBURSA

PROMOCIÓN DE VIVIENDAS ADOSADAS

En "Paseo del Canal" Villamuriel de Cerrato
«YA A LA VENTA LA 2ª FASE»

C/. Mayor, 69 - 71, 1º C. - Teléfono 979 -74 69 11

AUTOMÓVILES

VICAUTO
Concesionario Oficial Renault
Teléfono 979 720050

VICAUTO, S. A. Citroen ZX, 1.6i, año 93. Elevalunas eléctricos, cierres centralizados, pintura metalizada. Excelente estado. Garantía.

VICAUTO, S. A. Renault 19 Driver, 1.4i, 5P. Catalizador, radio, lunas tintadas, pintura metalizada, seminuevo. Garantía.

VICAUTO, S. A. Citroen AX diesel. 5 P. Año 96. Bajo consumo. Excelente estado. Garantía.

VICAUTO, S. A. Fiat Tempra, 1.4, SX. Año 92. Marcadores digitales, elevalunas eléctricos, cierres centralizados, pintura metalizada, buen estado. Garantía.

AYRSA, S.A.
Concesionario Oficial BMW
Tfnos. 979 721254
619 311197

AYRSA. BMW 325 TDS Nacional. Año 1.995 - Completo- 2.600.000 ptas.

AYRSA. BMW 520 I nacional. Año 1.992 -Completo-. 1.400.000. ptas.

AYRSA. Mercedes 230 E nacional. Año 1.991-full-. 1.600.000 ptas.

AYRSA. Volvo 240 diesel. Año 1.989. 750.000 ptas.

LATRES, S.L.
Concesionario Oficial Mitsubishi
Tfnos. 979 160013
979 165088

LATRES. ¡Gran oportunidad! Galloper Santana Km 0. Totalmente equipada, alta gama.

LATRES. ¡Oportunidad! Renault 19 Chamade 1.9 Diesel. Totalmente revisado. Año 97.

LATRES. ¡Ocasión!. Audi 90 2.2E equipado con A/A, E/E, C/C, Esp/E. Año 90. 825.000 Pts. Garantizado.

LATRES. ¡Ocasión! Ford Orión 1.6 Ghia. Buen estado. Económico.

AUPASA
Concesionario Oficial Peugeot
Teléfono 979 721400

AUPASA. Peugeot 306 Cabrio 1,8. Color amarillo. Dirección asistida. Aire Acondicionado. Capota eléctrica. Llantas de aluminio. Compact Disc, 8.000 Km.

AUPASA. Monovolumen Peugeot 806. Gasolina y Diesel hasta 150CV. Full Equip, 7 plazas, pocos kilómetros.

AUPASA. Peugeot 405. Varias unidades. Gasolinas, diesel y turbo diesel desde 400.000 pesetas.

AUPASA. Peugeot 605. Procedentes de directivos. Full Equip, hasta 200 CV. con menos de un año y con menos de 10.000 Km.

VIVAPA PALENCIA. S.L.
Concesionario Oficial Nissan
Tfnos. 979 721446
979 721448

VIVAPA. Nissan Terrano I, C.C., E.E., A.A.. Pocos kilómetros.

VIVAPA. Nissan Patrol G.R. C.C., E.E. Pocos kilómetros.

VIVAPA. Nissan Patrol Corto. Económico.

VIVAPA. Nissan Primera 2.0, SLX. Todos los extras. Muy bueno.

COBARSA
Concesionario Oficial Audi
Tfnos. 979 723750
979 724235

COBARSA. Honda Accord TDI. Año 97. Airbag, ABS, A.A., D.A., E.E., C.C., radio. De estreno. Garantía 1 año.

COBARSA. Volkswagen Passat TDI GL. Año 94. Airbag, A.A., D.A., E.E., C.C., ABS, radio. Seminuevo, garantía 1 año.

COBARSA. Opel Astra Merit 1.6. Año 95, airbag, D.A., E.E., C.C., radio. Como nuevo, garantía 1 año.

COBARSA. Peugeot 306 XSDT. Año 96, A.A, D.A., E.E., C.C., radio. A toda prueba.

CAR VIP, S.A.
Concesionario Oficial SAAB
Tfnos. 983 370343
VALLADOLID

CAR VIP. SAAB 900 2.0 T, coupe, cuero, techo.

CAR VIP. SAAB 9.000, 2.0 T, 4 puertas, climatizador.

CAR VIP. SAAB 9.000, 2.0 I, 4 puertas, cuero, climatizador.

CAR VIP. SAAB 900 Cabrio 2.0 T

PALAUSA
Concesionario Oficial CITROËN
Tfnos. 979 730150

PALAUSA. Peougeot 306 XND, año 93. Seminuevo, garantizado.

PALAUSA. Vehículos industriales, C 15, Opel Combo, R Express. Revisados, garantizados.

PALAUSA. Opel Tigra, ABS, airbag. Año 95. Pocos kilómetros.

PALAUSA. Citroen ZX varios modelos gasolina y diesel. Revisados y garantizados.

MOTOR CASTILLA
Concesionario Oficial SSANYONG
Tfnos. 979 714246

MOTOR CASTILLA. Mercedes 230 E, A.A., C.C., E.E., techo, llantas. 1.050.000 pts.

MOTOR CASTILLA. BMW 318 I4-P techo, D.A., C.C., E.E., llantas, aluminio. Perfecto estado. 1.800.000 pts.

MOTOR CASTILLA. Volvo 440 GL, D.A., C.C., E.E.. 1 año de garantia. 800.000 pts.

MOTOR CASTILLA. Ranger Rover 2.5 TDI 3P., A.A., E.E., C.C., verde. Impecable. 1.925.000 pts.

DISPATUR, S.L.
Concesionario Oficial DAEWOO
Tfnos. 979 714248

DISPATUR. Renault Express Moderna 1.9 diesel 35.000 Km reales, acristalada, 5 plazas. 850.000 pts.

DISPATUR. Nissan Patrol diesel 4 CIL. Buen estado. 750.000

DISPATUR. Rover 214 GSI 16V, D.A, E.E, C.C. Metal. Impecable. 775.000.

DISPATUR. Fiat Tipo 1.6, 16V, A.A, D.A. E.E, C.C. 690.000

TANAUTO, S.L.
Concesionario Oficial SUZUKI
Tfnos. 979 714150
979 713130

TANAUTO. Mercedes 190 2.0. Verde metalizado, techo solar, dirección asistida, cierre centralizado, pocos kilómetros.

TANAUTO. Peougeot 205 diesel, buen estado, extras. Ocasión. Color blanco.

TANAUTO. Nissan Vanette 7 plazas. Serie Coach, 2 puertas laterales. Excelente estado.

TANAUTO. Citroen AX, 5P., 1.0, muy buen estado.

COLLADO SERVICIOS, S.A.
Concesionario Oficial SEAT
Tfnos. 979 723332
979 723135

COLLADO SERVICIOS. Seat Ibiza y Córdoba. Km 0. Varios , gasolina y diesel.

COLLADO SERVICIOS. Renault Clio 12 RN. Año 97. 15.000 Km. Completamente nuevo.

COLLADO SERVICIOS. Fiat Croma 2.0 ie. Año 92-93. Climatizador,E.E, C.C., D.A., Etc... Garantía.

COLLADO SERVICIOS. Citroen 2x diesel, Volcán. año 93-94. Totalmente revisado. Garantía

ISHON
Concesionario Oficial MERCEDES
Teléfono 609 358812

ISHON. Mercedes 190. Año 91. Buen estado.

ISHON. Mercedes 300-E. Año 91. A/A, cierre centralizado, elevalunas, etc.

ISHON. C. 180 Clasic, A/A. ABS, metalizado. 27.000 Km. Vehículo de empresa.

ISHON. A.140 Clasic. Full Equipe. 6.500 Km. Vehículo de empresa.

MOVISA
Concesionario Oficial HONDA
Teléfono 979 724907

MOVISA. CR-V 99. Km 0 procedente de dirección.

MOVISA. Peugeot 306 XSDT. Año 96. Perfecto estado. Garantizada.

MOVISA. Accord 2.0i TD Km 0 procedente de dirección.

MOVISA. Accord 1.8i LS, km 0 procedente de Dirección.

AGUIR, S.A.
Concesionario Oficial OPEL
Tfno. 979 776810

AGUIR. Fiat Brava 1.4 SX. Año 98. C.C., E.E., 17.000 kms. 2 años de garantía.

AGUIR. Citroen C-15 D. Año 93. 127.000 kms.

AGUIR. Opel Kadett 1.6S. Año 89. 140.000 kms.

AGUIR. Citroen AX 1.4 TRD. Año 89. C.C., E.E. 145.000 kms.

CAR EXPRESS
Concesionario Oficial VOLVO
Teléfonos 979 723500 y 979 160320

CAR EXPRESS. Rover 214 GSI. Año 91. Garantizado. 850.000 ptas.

CAR EXPRESS. Opel Kadett 1.8. Año 89. Buen estado. 650.000 ptas.

CAR EXPRESS. Rover 623 SI. Año 96. Como nuevo. Garantizado. 2.400.000 ptas.

CAR EXPRESS. Volvo V40 1.8, (P-3076-K). A estrenar, km. O.

FINCAS

DESPUÉS DEL ÉXITO DE LA FASE ANTERIOR

LA COOPERATIVA DE VIVIENDAS AV. SAN TELMO

BUSCA ÚLTIMOS SOCIOS PARA COMPLETAR SU 2.ª FASE DE VIVIENDAS EN ZONA

C/. JARDINES-CARDENAL CISNEROS
OFICINA: Avd. Manuel Rivera n.º 3 entreplanta
TFNO: 979 71 38 08

VENDO tierras en Cisneros y San Román de la Cuba. Superficie: 15 hectáreas. Teléfonos 606-599189 y 983-224963. Llamar tardes.

SE VENDE apartamento nuevo en plaza Europa. Un dormitorio, garaje y trastero. Cocina amueblada. Facilidades. 979-726577.

PARTICULAR vende piso en Santiago Amón. Tres y salón, 2 baños, garaje y trastero. Excelentes calidades. Nuevo precio. Teléfono de contacto, 983-336677.

VENDO o alquilo local comercial, 300 metros aproximádamente. Zona Catedral. Teléfono 979-702856, 607-840190.

SOTO DE CERRATO, vendo fincas, regadío y secano. Lotes amplios. 979-773476.

VENDO piso amplio. Por traslado. Teléfono 979-725184. En horario de comercio.

VENDO piso zona avenida Santander. Teléfono 979-748134.

VENDO piso Avda. Simón Nieto, 105 m/2. Teléfono 670-753856. Laborables.

empedrada
Agencia de la Propiedad Inmobiliaria
POR FIN EN PALENCIA
ponemos nuestra experiencia a su servicio
C/ Empedrada, 8
979 - 16 03 87

M.C.D.2022

FINCAS

VENDO casas en Villamuriel de Cerrato (enclavadas en la montaña). Fachada de piedra, parcela, totalmente instalada y todos los servicios. 983357917.

VENDO alquilo piso, Calle Los Templarios, 5- 4.º Izda. Calefacción central. Teléfono 979- 726349.

SALÓN Actividades Inmobiliarias Tfno. 979 170217

SALON. Vende magnífico piso en calle Mariano Prieto, 3 dormitorios, garaje, muy céntrico. Precio interesantísimo.

SALON. Vende apartamentos de lujo de uno y dos dormitorios, en plaza de la Inmaculada (Catedral). Con garaje y trastero.

SALON. Vende última fase de adosados en Urbanización «La Paloma» (Villalobón), 3 dormitorios, 2 baños y un aseo, sótano con 2 plazas de garaje, 100 m/2. de jardín. Calidades de lujo. Ultima oportunidad de adquirir su chalet adosado en la urbanización más prestigiosa de Palencia.

SALON. Vende magnífico piso en calle Queipo de Llano. 3 dormitorios, dos baños, completamente reformado, muy céntrico.

API INMOBILIARIA Tfnos. 979 747167 979 747733

API INMOBILIARIA. Chalet adosado, estrenar. Avda. Madrid. Teléfono 979-747167.

API INMOBILIARIA. C/ Los Jardines. Piso tres dormitorios. Teléfono 979-747733.

API INMOBILIARIA. Plaza Santa Ana, precioso ático. Seminuevo, cuatro dormitorios, garaje. Teléfono 979-747733.

INMOBILIARIA PASAJE Teléfono 979 700915

PASAJE. Vende piso zona Clínica Virgen de la Salud. Tres dormitorios. Calefacción individual. 10.500.000.

PASAJE. Vende piso, zona catedral. Tres dormitorios. Calefacción individual. Exterior. 12.600.000.

PASAJE. Vende piso primero sin ascensor. Calefacción individual. 7.300.000.

PASAJE. Vende piso, tres dormitorios. 80 metros cuadrados. Trastero y carbonera. 5.500.000.

HISPOGAR INMOBILIARIA Teléfono 979 752775

HISPOGAR. Monzón de Campos, casa con patio. Buen estado. Superficie 180 m/2. Muy interesante.

HISPOGAR. En construcción C/ Santiago, apartamentos totalmente exteriores de 1 y 2 dormitorios.

HISPOGAR. En venta local y entreplanta en Calle Mayor. Total 173 m/2. Información en nuestras oficinas.

HISPOGAR. Ultimas viviendas en construcción en Avda. Viñalta. Totalmente exteriores. Grandes facilidades.

FINTERCACIA Tfnos. 979 752418 979 170205

FINTERCACIA. Ocasión. Venta piso 135 m/2. Zona Compañía, 5 dormitorios, 2 baños, aseo, servicios centrales. Interesados. Información en nuestras oficinas. General Franco, nº7- bajo.

FINTERCACIA. Vende piso, Modesto Lafuente, 3 dormitorios, 90 m/2. Reformar. Con ascensor.

FINTERCACIA. Vende piso. Zona Becerro de Bengoa, 100 m/2, armarios empotrados, 3 dormitorios, 2 baños, garaje, trastero. Nuevo.

FINTERCACIA. Vende piso en Avda. Asturias, 120 m/2, 4 dormitorios, baño, aseo, terrazas. Exterior. Mejor verlo

INMOBILIARIA PALLANTIA Tfnos. 979 714071 979 714101

PALLANTIA. En construcción. Urbanización «La Balconada», pisos y dúplex de tres y cuatro dormitorios, baño y aseo, exteriores, amplias terrazas. Sólo 37.474 pesetas al mes. Sin entrada. Información en nuestras oficinas.

PALLANTIA. Alquiler, Avda. de Santander, 3 dormitorios, baño y aseo, cocina amueblada. Plaza de garaje y trastero. 45.000 ptas. Muy buena zona, 90 m/2., 3 dormitorios, 2 baños, amueblado completamente. Plaza de garaje y trastero. 65.000 ptas.

PALLANTIA. Alquiler, apartamento de 2 dormitorios, cocina amueblada, seminuevo, soleado, 50.000 ptas. Piso de 3 dormitorios, cocina amueblada, baño completo, exterior, 55.000 ptas. Céntrico, 2.º sin ascensor, cocina semiamueblada, 36.000 ptas.

PALLANTIA. Venta de apartamento en zona Cardenal Cisneros, 2 dormitorios, salón, cocina amueblada y baño completo. Muy soleado, 4 años de construcción. Buenas vistas. 13.600.000.

E.R.A LOOK & FIND Teléfono 979 170038

ERA. Apartamentos en alquiler, amueblados y sin amueblar. En todas las zonas. Desde 35.000 ptas.

ERA. Local C./ Juan Bravo. 90 m/2. Acondicionado. Buen precio.

ERA. Zona Catedral. Apartamento a estrenar. 1 dormitorio, salón-cocina. Exterior. Precio: 8.500.000 ptas.

ERA. Palencia. Chalet adosados, nuevos. 240-250 m/2. Desde 26.000.000 pesetas.

INMOBILIARIA MP PALENCIA Tfnos. 979 730375 979 730482

MP ASESORES INMOBILIARIOS. Plaza España. 146 m/2. 4 habitaciones. totalmente exterior. Financiación 100%.

MP ASESORES INMOBILIARIOS. Avda. Valladolid. 3 dormitorios, cocina amueblada. 13.000.000. Urge venta.

MP ASESORES INMOBILIARIOS Simago. Apartamento a estrenar. Cocina amueblada. Excelente oportunidad.

MP ASESORES INMOBILIARIOS. Atico. 30 m/2. de terraza. 4 dormitorios, 2 baños, plaza de garaje. Impresionantes vistas.

INMOBILIARIA TORRES Tfnos. 979 745233 979 751952

Alquilo apartamento amueblado, calefacción central, económico. 39.000 ptas. 979-745233, 979-751952.

TORRES. Alquilo piso amueblado, zona universitaria. Buen precio. Estudiantes.

TORRES. Alquilo precioso apartamento de lujo, amueblado, muy céntrico. 65.000 pts.

TORRES. Vendemos y gestionamos todo en inmuebles. Consúltenos.

GRUPO SIETE PROMOCIONES INMOBILIARIAS Tfnos. 979 751040 979 750523

GRUPO SIETE: Edificio Santa Eufemia. Iniciamos la construcción de viviendas, 2 y 3 habitaciones y áticos con amplia terraza. Garaje y trastero. Excelente financiación. ¡Desde 8.100.000 pts. + I.V.A.!

GRUPO SIETE: Naves industriales próxima construcción en Polígono Villalobón. Ideales para profesionales. Desde 125 m/2 útiles.

LAFUENTE Gestión Inmobiliaria Tfno. 979 720108

LAFUENTE. Pisos de lujo céntricos, 192 m/2, 169 m/2, 150 m/2, 146 m/2, 133 m/2, 120 m/2, 111 m/2... Además le gestionamos todos los trámites de compraventa.

LAFUENTE. Vende pisos en construcción. Cardenal Cisneros, Doctor Díaz Caneja, Santa María de la Cabeza y Avda. Santander. Ultimas viviendas.

LAFUENTE. Vende pisos desde 6.200.000 ptas. Aticos desde 6.750.000 ptas. Apartamentos y estudios desde 5.200.000 ptas. Pisos para reformar. Consúltenos.

URBE AGENCIA INMOBILIARIA Tfno. 979 746699

URBE. Nueva promoción de viviendas en Eras del Bosque. Oportunidad.

URBE. Vende nueva promoción de chalets adosados en Calabazanos con parcela individual, cuatro dormitorios, dos baños, garaje. 13.800.000 ptas.

URBE. Vende último piso en C/ S. Antonio, dos dormitorios, salón, cocina, baño, garaje y trastero. 12.500.000 ptas.

URBE. Vende oficinas de 190 y 105 m/2 en zonas céntricas.

INMOBILIARIA EMPEDRADA Tfno. 979 16 03 87

EMPEDRADA. Vende piso en Los Trigales, 103 m/2. Todo exterior, 2 baños, salón- comedor. Tan sólo por 16.995.000 ptas.

EMPEDRADA. Vende piso en Alfonso VIII, , 130 m/2., 4 dormitorios, cocina amueblada, salón- comedor, 2 baños. 15.450.000 ptas.

EMPEDRADA. Vende pisos y chalets nuevos en construcción. Distintas zonas. Precios interesantes.

EMPEDRADA. Vende piso de lujo. Santiago Amón, 226 m/2., 5 dormitorios, 3 baños, 2 trasteros y plazas de garaje. Precio interesante.

INMOBILIARIA BARÓN Y BARÓN Teléfono 979 125500 Aguilar de Campoo

BARON&BARON. Alquiler de gimnasio en Aguilar de Campoo. Totalmente acondicionado con aparatos actuales.

BARON&BARON. Alquiler y venta de pisos apartamentos, casas, locales y parcelas en Cervera de Pisuerga. Precios de ocasión.

BARON&BARON. Disponemos de más de 600 casas rurales, restauradas y para restaurar desde 800.000 ptas. de piedra y con terreno.

BARON&BARON. Alquiler de pisos y apartamentos amueblados. Precios especiales para profesores.

TAURO INMOBILIARIA Teléfono 979 852528 Guardo

TAURO. Alquiler de naves en Polígono Industrial de Las Rozas de Guardo.

TAURO. Venta y alquiler de locales comerciales en Barrio de Las Rozas de Guardo.

TAURO. Venta y alquiler de locales comerciales en Edificio Los Arcos, en el centro de Guardo.

TAURO. Venta de casa con finca en Las Heras de la Peña y Villaverde de la Peña.

GANADOS Y AVES

EXPLOTACION lechera que cese su actividad busca empresa europea export-import de ganado vacuno, para arrendar por 6 años, se ofrece 2.000 ptas. por cada animal que se de entrada. 608-396684, 629-987437.

VENDO rebaño de ovejas. Faustino San José. Grijota. Palencia.

VENDO 100 ovejas con carta verde. Llamar 21´00 horas. 979-188039.

VENDO 25 ovejas emparejadas. Huerto Pinacho. Paredes de Nava. 979-830909.

MAQUINARIA

SE VENDE máquina de sacar remolacha. Madin 82, con mejoras. 979-788172.

TORNOS en perfecto estado, Geminis G-590-A, 1.350.000 ptas. y Agur, 375.000 ptas. 983-294846. (Comidas).

MAQUINAS. Herramientas. Nuevas, usadas. Plegadoras. Cizallas. Cilindros. 91-5739766, 91-4095059.

VENDO molino de piensos TURBO- M-L de 20 C.V. Mezcladora de 2.000 litros. Teléfono 983-560033.

VENDO equipo selección de semillas JUBUS para cereales y legumbres, rendimiento 5.000 kilos/ hora. Teléfonos 610-525370/ 696-691100.

MUDANZAS

MUDANZAS GALLEGO. Locales, nacionales, internacionales. Presupuesto sin compromiso. 979711111.

TRABAJO

AGENTE Judicial. Unico requisito: Certificado Escolar. Prepárate para trabajar. Infórmate 900-120122. (Llamada gratuita)

SE NECESITA pastor. Teléfono 979-793279/ 979-793064.

TRANSPORTISTA. próxima convocatoria para obtener el permiso de Capacitación profesional. infórmate 900-120122. (Llamada gratuita)

¿TE GUSTAN los animales? Prepárate y trabaja como Auxiliar Veterinaria en Zoológicos, Guarderías Caninas, tiendas de animales. Prácticas en clínicas especializadas. Infórmate 900-120122 (Llamada gratuita).

M.C.D.2022

TRABAJO

SOLICITO Esteticista y/o Quiromasajista para colaborar en Palencia, si tiene experiencia mejor, no indispensable, incluso alumna terminando (demostrable). Mandar currículum, fotografía y teléfono a Apartado de Correos nº 87, Distrito 47080 de Valladolid. Dirigir atención Esteticista, llamaremos entrevista.

CONSIGUE un trabajo seguro como auxiliar veterinario. Prepárate. (Con prácticas). 979-714202.

JUNTA de Castilla y León precisa personal para Auxiliar Administrativo. Prepárate para trabajar. Infórmate 900-120122. (Llamada gratuita)

AUXILIAR de Bibliotecas y Archivos. Requisito: Graduado Escolar. Prepárate para trabajar. Infórmate 900-120122. (Llamada gratuita)

SE NECESITA oficial 1ª albañilería y oficial 1ª encofrador. Calle Barrante, 2.

CONVOCADAS plazas Auxiliares Administrativos. Bancos/ Caja Ahorro. Infórmate 902-120239.

DIFERENTES Laboratorios necesitan Visitadores Médicos. Duración curso 5 meses. Infórmate 902- 120239.

TRABAJA en campo medicina natural, herbolarios, consultas. 902-120239.

REALIZAMOS toda clase de obras de albañilería, Palencia y provincia. 979-749460, 616-446809.

DAMOS trabajos caseros, recogemos producción, Sanmar, Catedrático Alvarez Buylla; 5 Oviedo. Teléfono 985-253777.

CELADORES del Insalud. Unico requisito certificado escolar. Prepárate par trabajar. Infórmate 900-120122. (Llamada gratuita)

INSALUD. Cocina, lavandería, almacén, fontaneros, albañiles, jardineros, electricistas... Prepárate para trabajar. Infórmate 900-120122. (Llamada gratuita)

AUXILIAR Geriatría-Gerontología. Prepárate para trabajar con personas de 3ª edad. Infórmate 900-120122. (Llamada gratuita).

¿QUIERES ser Bombero o Policía Local?. Prepárate para trabajar. Infórmate 900 120122. (Llamada gratuita)

ELECTRICISTA obtén tú carnet de instalador. Infórmate 979-714202.

HAZTE Profesor de Autoescuela. Sueldo superior a 200.000 ptas/mes. Profesión sin paro. Infórmate 900-120122 (Llamada gratuita)

SE NECESITA oficial panadero. Llamar teléfono 979-725892. Horario laboral.

CORREOS precisa personal para clasificación y reparto. Prepárate para trabajar.Infórmate 900-120122 (Llamada gratuita)

AYUNTAMIENTOS precisan personal para Auxiliar Administrativo, Conserjes, Porteros, Electricistas, Conductores... Prepárate para trabajar. infórmate 900-120122. (Llamada gratuita).

ACCEDE a Bancos y Cajas de Ahorro. Prepárate para trabajar con BUP, COU, FPII, Diplomados y licenciados. Infórmate 900-120122. (Llamada gratuita).

EMPLEO fijo en la Administración Pública. Numerosas plazas por apertura de nuevos centros. 250.000 ptas brutas/ mes. Convocatoria anual. Instituciones penitenciarias (escalas masculina y femenina). Bachiller superior o equivalente. Grupos reducidos. Preparador particular. Comienzo 15 de Octubre. Información teléfono 979-726665.

IMPORTANTE: 1.496 plazas vacantes para Juzgados. Infórmate 900-300340.

SANITARIOS se precisan para trabajar en Insalud, clínicas... Próximos ingresos celadores, ATS, auxiliares, Enfermería. Infórmate 900-300340. (llamada gratuita).

TRABAJA como agente forestal. Próximo ingreso. Infórmate 900-300340

TRABAJA como Vigilante de Seguridad. Centro de Seguridad Nueva Dimensión. Los alumnos de nuestras anteriores promociones ya están trabajando. 983-380201.

TRABAJA VOLANDO. Hazte Azafata o Auxiliar de Vuelo masculino. Título Oficial. Nueva Dimensión. 983-380201.

SE NECESITA señora, responsable para tareas domésticas y cuidar niños. Horario de 8.30 a 3. Interesadas llamar al teléfono 606-463477.

GANE 400.000 pesetas mes. Comerciales para Palencia. Completo entrenamiento con lo último en técnicas de mercado. Oportunidad de crecimiento con la empresa. No necesita experiéncia. Disponibilidad inmediata. Interesados llamar Martes 28 y Miércoles 29 en horario de 10- 2 a los teléfonos 979-170561 y 609-668358.

TRACTORISTA. Sabiendo oficio. Vivienda. Proximidad Palencia. 979-808000.

URGE camarero/ a con experiéncia. 979-746913.

SE NECESITA asistenta con informes de 8´00 a 3´00. Teléfono 979-725246.

TRABAJA para la Unión Europea. Próximos ingresos. 900-300340. (Llamada gratuita).

CONVOCADAS 741 plazas controladores aéreos. Diplomado/ Licenciado. Infórmate 902-120239.

HAZTE gestor inmobiliario / fincas. Gran demanda profesionales. Infórmate 979-714202.

TRABAJA como técnico medioambiental.Gran futuro profesional. Prepárate 979-714202.

CONVOCADAS plazas de Subalternos de AENA. E.G.B. en adelante 902-120239.

250.000 aproximadas, sueldo profesor/a autoescuela. Prepárate, trabaja. 979-714202.

CONSIGUE el Graduado, FP I, acceso Universidad. Infórmate 979-714202.

CORREOS precisa personal para próximas convocatorias. Infórmate 979-714202.

INGRESA en: Policía Nacional, Guardia Civil, Ejército profesional. Infórmate 900-300340. (Llamada gratuita).

AYUNTAMIENTO, Junta y Diputaciones precisan auxiliares, bomberos, policías locales, asistentes sociales, conserjes, jardineros... Próximas convocatorias. Infórmate 900-300340.

SE NECESITA empleada de tintorería, con experiencia. Interesadas de 4 a 5 en C/ Mayor, 48.

CURSO de catalogación y clasificación bibliográfica. Documentación sanitaria. Fuentes Quintana. Plaza Abilio Calderón s/n. Lunes, miércoles y viernes de 17,00 a 19,30.

TRANSPORTES

COMPRO tarjeta de transporte, nacional o comarcal, de servicio público. Teléfono 985-451109.

TRASPASOS

TRASPASO bar, funcionando bien. Teléfono 979-749881. Llamar de 5 a 7. Tardes.

VARIOS

TELECHARLAS Palentinas 906-423050. Contactos gratuitos. Amistad. Relaciones estables. Relaciones esporádicas.

JOVENES supermodelos, cuerpos eróticos, compartimos momentos excitantes, conversaciones ardientes, citas, amistad 906-423780.

SUPERHUMEDAS, calientes y fogosas. 906-423322. ¡Gratis!

GAY Sado, activo y pasivo. 906-423366.

¿QUIERES pareja gratis? 906-423311.

PERVERSISIMAS amas expertas en disciplina y sumisión. 906-423322.

TRAVESTISIMAS pechugonas. Llamame, estoy caliente. ¡Gratis!. 906-423366.

CONTACTOS supercalientes, esporádicos, jovenes universitarias, mujeres maduras, sexualmente irresistibles, discretísimas, buscan urgentemente hombres. Contactaras rapidísimamente. Teléfonos particulares 902-103798.

PORNO duro juvenil 906-423852, jovencitas superardientes 906-423860, universitarias ardientes 906-423852.

906 línea directa, encuentra amistades 906-301999 mayores 18 años. Máx 69 pts/min.

VEHÍCULOS

SE VENDE camión- hormigonera con trabajo. Teléfono 609-577804.

VENTAS

VENDO cupo de leche 200.000 Kgs. 983-290188 (Por el día). 983-397356 (Noche).

VEZAS para siembra resistente al frío, vende Cooperativa Antigua-Fuentes Valdepero. 979-808169 (tardes). 649-958308.

CACHORROS espagneul breton raza, vacunados, desparasitados todos. 15.000. Teléfono 979-766014.

VENDO cebada Blanche R-2. Miguel Miguel. Calzadilla de la Cueza.

VENDO veza seleccionada para siembra. Villameriel. Teléfono 979-884628.

AMUEBLAMOS pisos 60.000 ptas. Mueble seminuevo. C./ Anastasia Santamaría, 15, La Manera Rosa. 979-750956.

¿Te gustaría trabajar en Europa como **PROSTITUTA?**

Hay millones de mujeres que no tienen elección.
Como las emigrantes engañadas por las redes internacionales de comercio sexual.
Son víctimas de la explotación, no pueden decidir sobre sus vidas. Te sorprenderían los métodos empleados hoy para someter al ser humano.

Empresa de metalurgia necesita **NIÑOS MINEROS**

Hay millones de personas que no tienen que buscar trabajo: se lo imponen.
Como los niños empleados como mano de obra barata y eficiente.
Son víctimas de la explotación, no pueden decidir sobre sus vidas.
Te sorprenderían los métodos empleados hoy para someter al ser humano.

Manos Unidas quiere acabar con estas formas de abuso. Ayúdanos a abolir la esclavitud.

Manos Unidas
ANTONIO MAURA, 2, ent. izqda. - 34001 PALENCIA - Tel.: 979 75 21 21

Empresa busca **INMIGRANTES ILEGALES**

Hay millones de personas que no tienen elección.
Como los inmigrantes que se ven obligados a trabajar en condiciones infrahumanas.
Son víctimas de la explotación, no pueden decidir sobre sus vidas.
Te sorprenderían los métodos empleados hoy para someter al ser humano.

EMERGENCIA
Turquía

Los niños primero

El terremoto ha resquebrajado la vida de los niños y las niñas en Turquía. No tienen alimentos, ni refugio, ni agua potable. Pero cuentan con tu ayuda. Colabora con Unicef.

Llama urgentemente al teléfono
902 31 41 31

Ingresa tu aportación en cualquiera de estas cuentas:
Banesto 0030 1001 36 0109000271 - **BBV** 0182 2370 41 0010033337
BCH 0049 0001 59 2810100005 - **Caja Madrid** 2038 1148 84 6000372229
Argentaria 0104 0328 99 0307010645 - **Santander** 0085 0600 05 0000037133

unicef

M.C.D.2022

†

LA SEÑORA

Doña DOLORES MARTÍNEZ CARRIÓN

Falleció en Palencia, el día 25 de septiembre de 1999

a los 78 años de edad

DESPUÉS DE RECIBIR LOS SANTOS SACRAMENTOS
Y LA BENDICIÓN APOSTÓLICA DE SU SANTIDAD

D.E.P.

Su apenado esposo Miguel Ruiz García; hijos Miguel, Roberto, José-Luis, María Dolores, Guillermo y Fermín Ruiz Martínez; hijos políticos María Asunción Farrán, Natividad Valcázar, Leonor Erice, Carlos Caballo, Begoña San Miguel y María-Ángeles Andrés; hermanos Catalina, Mariano y Juanita Martínez Carrión; hermanos políticos, nietos, sobrinos, primos y demás familia,

AL PARTICIPAR A SU AMISTADES TAN SENSIBLE PÉRDIDA, SUPLICAN UNA ORACIÓN POR EL ETERNO DESCANSO DE SU ALMA

Vigilia: Domingo, día 26, a las once de la mañana, en la Iglesia Parroquial de María Reina Inmaculada, y a continuación la conducción del cadáver al Cementerio de Nuestra Señora de los Ángeles.

Misa de familia: Lunes, día 27, a las doce y media de la mañana, en la misma Iglesia Parroquial.

Casa mortuoria: Tanatorio de Palencia - Sala nº 5.

Casa doliente: C/. Concha Espina, nº 21 - Palencia.

TANATORIO DE PALENCIA – Avda. Comunidad Europea, nº 2-4 – Teléfono 979 16 53 16 - Palencia

†

LA SEÑORA

Doña FIRMINIA ESCUDERO ORTEGA

Falleció en Palencia, el día 25 de septiembre de 1999

a los 81 años de edad

DESPUÉS DE RECIBIR LOS SANTOS SACRAMENTOS
Y LA BENDICIÓN APOSTÓLICA DE SU SANTIDAD

D.E.P.

Sus apenadas hijas Encarnación y María-Luisa García Escudero; hijo político Eusebio Rodríguez Arreal; nietos Luisa-Mari, Henar, Huberto, Miguel y Eduardo; Hermanos Primitivo, Rufino, Purificación y Nemesio Escudero Ortega; hermanos políticos, sobrinos, primos y demás familia,

AL PARTICIPAR A SUS AMISTADES TAN SENSIBLE PÉRDIDA, SUPLICAN UNA ORACIÓN POR EL ETERNO DESCANSO DE SU ALMA

Vigilia: Domingo, día 26, a las once de la mañana, en la Iglesia Parroquial de San Marco, y a continuación la conducción del cadáver al Cementerio de Ntra. Sra. de los Ángeles.

Misa de funeral: Mañana lunes, día 27, a las doce de la mañana, en la misma Iglesia Parroquial.

Casa mortuoria: Tanatorio de Palencia - Sala nº 2.

Casa doliente: C/. Juan Bravo, 4-4º Izda. - Palencia.

TANATORIO DE PALENCIA
Avda. Comunidad Europea, 2-4 – Teléfono 979 16 53 16

TELÉFONOS DE INTERÉS

Hospitales	
Hospital Río Carrión	979 167000
Ambulatorio	979 744011
Hospital San Telmo	979 728200
Cruz Roja	979 700507
Cruz Roja	979 700503
Cruz Roja. Urgencias	979 722222
Clínica Vírgen de la Salud	979 747700
Centros de Salud en la provincia	
Aguilar de Campoo	979 122088
Barruelo de Santullán	979 107346
Baltanás	979 790369
Carrión de los Condes	979 880245
Cervera de Pisuerga	979 870291
Frómista	979 810065
Guardo	979 606363
Herrera de Pisuerga	979 140047
Osorno	979 817086
Paredes de Nava	979 830446
Saldaña	979 890009
Torquemada	979 800132
Venta de Baños	979 770046
Villada	979 844197
Villamuriel de Cerrato	979 776301
Villarramiel	979 837053
Auxilio	
Ambulancias	979 713676
Ambulancias Vipamiel	979 844676
Ambulancias UCI Móvil	979 748023
Policía Urgencias	091
Cuerpo Nacional de Policía	979 743011
Protección Civil	979 752011
Bomberos (capital)	080
Bomberos (provincia)	979 751100
Subsector de Tráfico	979 720688
Guardia Civil	062/979 722800
Policía Local	092/979 718200
Viajeros y taxis	
Renfe (información)	979 743019
Estación de Autobuses	979 743222
Taxis. Parada Federación	979 742126
Taxis. Parada Pasaderas	979 740810
Taxis. Parada San José	979 720016
Taxis. Parada San Lázaro	979 722076
Taxis. Parada Est. Renfe	979 743919
Taxis. Parada Av. San Telmo	979 713790
Administración	
Ayuntamiento	979 718100
Diputación Provincial	979 715100
Gobierno Civil	979 752011
Educación y Ciencia	979 745500
Hacienda	979 744100
Insalud	979 748300
INSS	979 168000
INEM	979 745354
Junta de Castilla y León	979 715502
Jefatura Prov. Tráfico	979 700505
Ag. de Desarrollo Económico	979 751388
Registro Civil	979 742460
Correos	979 742180
Telegramas	979 722000
Turismo	
Junta de Castilla y León	979 740068
Diputación Provincial	979 715100
Ayuntamiento de Palencia	979 718100
Servicios Sociales	
ARPA	979 728958
ADEVIDA Teléfono de la vida	979 728954
Información para la Mujer	900 191010
Hospital Psiquiátrico S. Luis	979 720900
H. Ps. San Juan de Dios	979 742300
A.F. Enfermos de Alzheimer	979 713888
ENLACE A. A. al Toxicómano	979 710487
AZAR Jugadores Recuperados	699 065081
Teléfono Dorado	900 222223
A.E. contra el Cáncer	979 744700
Otros	
Aguagest (Servicio de Aguas)	979 730664
Iberdrola	979 745300
Iberdrola (averías)	901 202020
Asociación Castellanoleonesa de Ayuda al Drogadicto (ACLAD)	979 749451
Comité Ciudadano Antisida de Palencia	979 749451

AUTOBUSES. ESPAÑA

Estación	979 743222
Auto Joaquín Gómez	979 724080
ALSA	979 749840
Estébanez Aja	979 702030
ENATCAR	979 742755
LINECAR	979 747211
La Regional	979 271587/979 741805
Aut. Abel	979 723638/979 742744
Gova	979 725439/979 713740
Autocares Alberto Pinto	979 722342
Tupasa	979 723399
Autocares Tejedor Hernando	979 794087
Hijos de Cristóbal Pobes	979 710745

BURGOS AUTOCARES ABEL. Teléfonos 979 723638 y 979 742744. Lunes a viernes: 9 y 15 h. Sábados: 9 h.

MADRID ALSA. Teléfono 979 749840. Lunes a sábado: 7.30, 9.30, 12.30, 16.30 y 19.30 horas. Domingos: 7.30, 16.30, 18 y 19.30 horas. MADRID-PALENCIA: Lunes a sábado: 8.30, 11.30, 15.30, 19 y 21.30 horas. Domingos: 13.30, 15.30, 19 y 21.30 horas.

MIRANDA DE EBRO Diario excepto domingos: 15 y 18.15 horas. Domingos: 18.15 horas.

VALLADOLID LA REGIONAL. Teléfonos 979 271587 y 979 741805. Lunes a viernes: 7, 8, 9, 10, 11, 12, 13, 14, 15, 16, 17, 18, 19, 20, 21 horas. Sábados: 8, 9.45, 12, 14, 16.15 y 19.30 horas. Domingos: 11, 16 y 21 horas. VALLADOLID-PALENCIA: Lunes a viernes: 7, 8, 9, 10, 11, 12, 13, 14, 15, 16, 17, 18, 19, 20, 21 horas. Sábados: 8, 9.45, 12, 14, 16.15 y 20.15 horas. Domingos: 10, 15 y 20 horas.

MONUMENTOS

PALENCIA

IGLESIA DE SAN MIGUEL De 9,30 a 13,30 h. y de 18 a 19,30 h. Excepto horas de Culto. Teléfono 979 740769.

IGLESIA DE SAN PABLO De 7,15 a 12,30 y de 18 a 20 h. Excepto horas de Culto. Teléfono 979 740222.

MONASTERIO DE SANTA CLARA De 8,30 a 20 h. Excepto horas dedicadas al Culto. Teléfono 979 700043.

IGLESIA DE SAN FRANCISCO De 9 a 13,30 h. y de 19 a 21 h. Excepto horas de Culto. Teléfono 979 742411.

NUESTRA SEÑORA DE LA SOLEDAD De 11 a 13 horas.

IGLESIA DE SAN LÁZARO. De 9,00 a 13,30 y de 18,00 a 20,30 horas. Teléfono 979 742724.

IGLESIA DE NUESTRA SEÑORA DE LA CALLE (LA COMPAÑÍA) Patrona de Palencia. De 9 a 13 h. y de 18,30 a 21 h. Excepto horas dedicadas al Culto. Teléfono 979 740425.

MUSEO DIOCESANO Lunes cerrado. Domingo sólo mañana. Martes a sábado 10,30 - 11,30 - 12,30 y 17,00 - 18,00 Teléfono 979 745900.

MUSEO DE PALENCIA (ARQUEOLÓGICO). Martes a sábados de 10 a 14 h. y de 16,30 a 20 h. (octubre abril). De 17 a 20,30 (mayo a septiembre). Domingos y festivos de 10 a 14 h. (Plaza de Cordón, núm. 1). Lunes cerrado. Teléfono 979 752328.

MUSEO DE JERÓNIMO ARROYO (INSTITUTO JORGE MANRIQUE). Teléfonos 979 711144 (APA) y 979 720384.

FUNDACIÓN "DIAZ CANEJA" De 10 a 13,30 y de 18 a 20,30 h. Domingos de 10 a 13.30 h. Lunes cerrados. Teléfono 979 747392.

PROVINCIA

ABARCA DE CAMPOS MUSEO "LA FÁBRICA". Teléfono 979 837560.

AGUILAR DE CAMPOO COLEGIATA DE SAN MIGUEL. De 12 a 13 h. y de 17 a 18h. Teléfono 979 212231.

AGUILAR DE CAMPOO MONASTERIO DE SANTA MARÍA LA REAL. Martes a viernes de 10 a 14 h. y de 16 a 19 h. Sábados, domingos y festivos de 10 a 14 h. y de 17 a 20 h. Lunes cerrado. Tel. 979 125000.

AMPUDIA CASTILLO. Sábados de 10,00 a 14,00 h. Durante la semana visitas en grupo previa cita en 629 76 82 47. Teléfono 979 768023.

AMPUDIA COLEGIATA DE SAN MIGUEL. Teléfono 979 768037.

ASTUDILLO REAL MONASTERIO DE SANTA CLARA. De 10,30 a 13 h. Tel. 979 822134

ASTUDILLO IGLESIA DE SANTA EUGENIA. Sábados y domingos de 13 a 14 h. y de 17 a 18 h. Teléfono 979 822071.

BECERRIL DE CAMPOS MUSEO IGLESIA SANTA MARÍA. De martes a viernes abierto por las mañanas de 11,30 a 13,30 y por la tarde de 17,00 a 20,00 horas. Sábados, domingos y festivos abierto por las mañanas de 10,30 a 13,30 y por las tardes de 17,00 a 20,00 horas. Cerrado los lunes. Teléfonos 979 833368 y 979 834088.

CARRIÓN DE LOS CONDES IGLESIA DE S. MARÍA DE LA VICTORIA O DEL REAL CAMINO. De 9 a 14 h. y de 16,30 a 18,30 h. Excepto horas de Culto. Tel. 979 880072.

CARRIÓN DE LOS CONDES MONASTERIO DE SANTA CLARA. De 10,30 a 13 h. y de 16,30 a 19 h. Lunes cerrado.

CARRIÓN DE LOS CONDES MONASTERIO DE SAN ZOLIO. De 10,30 a 14 h. y de 16 a 20 h. Todos los días. Tel. 979 880902.

DUEÑAS IGLESIA DE SANTA MARÍA. Sábados y domingos de 12-13 h. y de 17-18 h.

DUEÑAS MONASTERIO DE SAN ISIDRO DE LA TRAPA. Canto de la Salve en Gregoriano todos los días a las 20,50 horas. Domingos Misa conventual a las 11 horas Se pueden visitar la iglesia, la hospedería y el Museo del Beato Rafael. Tel. 979 770701.

FROMISTA IGLESIA DE SAN MARTÍN. 10,30 a 13,30 y 17 a 20 h. Lunes cerrado. Teléfonos 979 810144 y 979 910001.

FROMISTA MUSEO IGLESIA DE SAN PEDRO. 11 a 13,30 y 17 a 19,30 h.

MUSEO HISTÓRICO ETNOGRÁFICO. FRÓMISTA. Tfno.: 979-810114. C/ Ejército Español, nº 1. Abierto todos los días.

Horarios: 11 a 14 horas (mañanas) y 4 a 7 horas (tardes). Visitas concertadas a grupos

OLLEROS DE PISUERGA ERMITA RUPESTRE. Visitas todo el año con horario variable dependiendo de la luz solar. Consultar grupos. Teléfono 979 125086.

OLMOS DE OJEDA SANTA EUFEMIA DE COZUELOS. Teléfono 979 187450.

PAREDES DE NAVA IGLESIA Y MUSEO DE SANTA EULALIA. Domingos y festivos, abierto de 12 a 13 horas y 16 a 17 horas. Cualquier otro día de la semana consultar. Teléfono 979 830469.

PIÑA DE CAMPOS MUSEO DE ARTE SACRO. (Parroquia de San Miguel). Teléfono 979 810465.

QUINTANILLA DE CUEZA VILLA ROMANA. De 10 a 14 h. y de 16 a 18 h. Teléfono 979 883042 (público) y 979 715100.

URGENCIAS. PROVINCIA

Guardia Civil	
Aguilar de Campoo	979 122013
Alar del Rey	979 133002
Ampudia	979 768036
Amusco	979 802053
Antigüedad	979 797888
Astudillo	979 822115
Baltanas	979 790037
Berruelo de Santullán	979 606234
Becerril de Campos	979 833461
Buena Vista de Valdavia	979 895004
Carrión de los Condes	979 880003
Castrillo de Villavega	979 887034
Cervera de Pisuerga	979 870082
Cevico Navero	979 797474
Cevico de la Torre	979 783007
Dueñas	979 780009
Fromista	979 810034
Fuentes de Nava	979 842048
Guardo	979 850428
Las Heras de la Peña	979 860051
Herrera de Pisuerga	979 130053
Herrera de Pisuerga (Tráfico)	979 130046
Meneses de Campo	979 718051
Osorno	979 817007
Palenzuela	979 793059
Paredes de Nava	979 830048
Quintana del Puente	979 792003
Saldaña	979 890289
San Salvador de Cantamuda	979 879008
Torquemada	979 800488
Velilla del Río Carión	979 861163
Venta de Baños	979 770799
Villada	979 844012
Villarramiel	979 837019
Villoldo	979 827023
Cruz Roja	
Aguilar de Campoo	979 122748
Berruelo de Santullán	979 607346
Carrión de los Condes	979 880106
Cervera de Pisuerga	979 870043
Fromista	979 810195
Guardo	979 850324
Osorno	979 817272
Paredes de Nava	979 830666
Torquemada	979 800040
Venta de Baños	979 770696

La mayor organización funeraria de la provincia de Palencia
Servicios Funerarios • Horno Incinerador • Floristería • Cafetería • Restaurante • Parking
TANATORIO DE PALENCIA
979 16 53 16
SERVICIO 24 HORAS
Avda Comunidad Europea, 2-4. Palencia
RESULTADO DE LA FUSION DE LAS FUNERARIAS NTRA. SRA. DE LA CALLE Y SAN MIGUEL

M.C.D.2022

CRUCIGRAMA

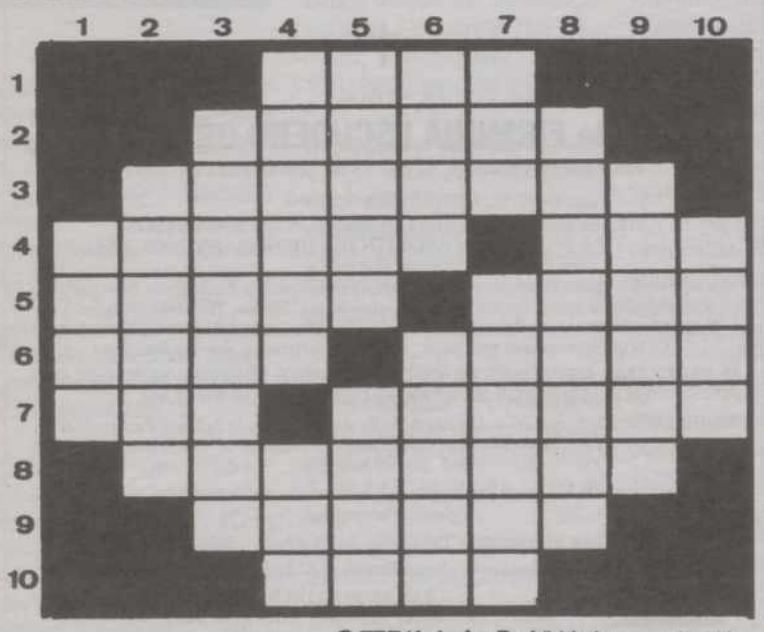

© EFE/A. León. Prohibida la reproducción.

HORIZONTALES.– 1: Abrótano. 2: Cubierta plegable de un coche. 3: Villa de la prov. de Madrid. 4: Hojuela del cáliz de la flor. Manto beduino. 5: Muevo violentamente. (al rev.) Alcanza. 6: De mucho valor. Color. 7: Autillo. Mamífero que tiene todo el cuerpo lleno de púas (pl.). 8: Agarras fuertemente. 9: Epocas de la vida de uno. 10: Poner al fuego un manjar para que se cuezca.

VERTICALES.– 1: Recipiente para poner mercancías. 2: Corta de vista. 3: Beca de los colegiales militares de Salamanca. 4: Que se logra con poco esfuerzo. Letra griega. 5: Piedra preciosa. (al rev.) Recupere la salud. 6: Arbol americano con fruto amarillo parecido a la ciruela. Escobajo o gajo de uva. 7: Amarra. Figuradamente; llenar una cosa de obstáculos. 8: Artificio para atraer con engaño (pl.). 9: Substancias para fertilizar las tierras. 10: (al rev.) Resta.

AUTODEFINIDO

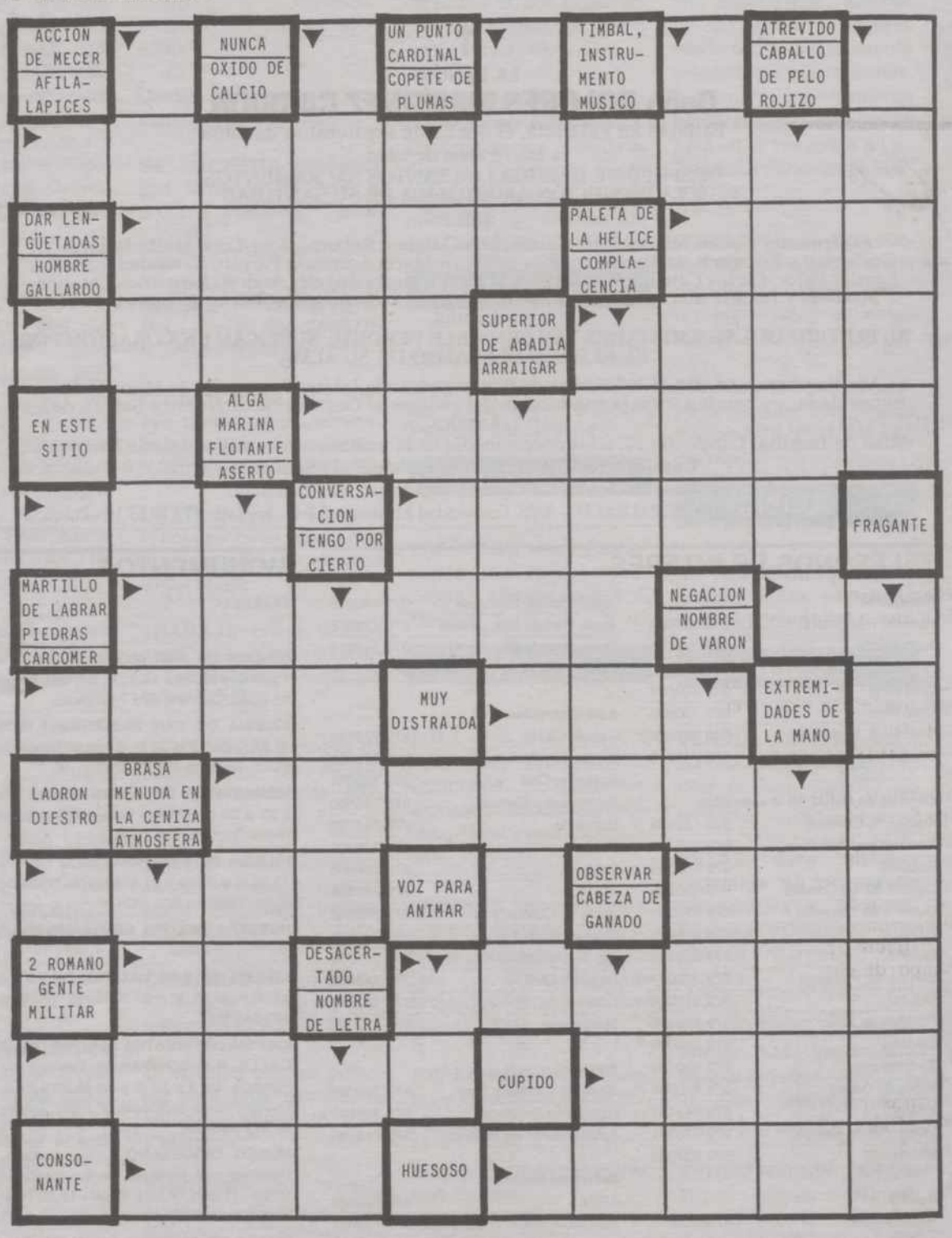

SOPA DE LETRAS

G R O O M W O R N C O T O S A
D I S H P R O F O R A G N U H
W O R K C L O V E C L O S I W
C O A L M I N E S O L T A Z A
G A L F I B U L G A R O N O T
S W E R A T B E H I A V E R I
F E Y U G O S L A V O H I T A
W E A S P O N C L E O X C E S
H O C O K I O Y B O N S U P P
L Y C R I C R O A T A C K E T
G A S H O R T E N R M A D V E
B I A L C E N T E R U D A Y S
L O W G C O V E S E R V I O R
C O T T O N G U I L L O T I N

Entre las desordenadas letras de este recuadro figuran diez nombres, palabras, sinónimos, etc., que pueden leerse de izquierda a derecha, de derecha a izquierda, de arriba a abajo, de abajo a arriba y en diagonal: **Europeos del Centro y el Este.**

JEROGLIFICO

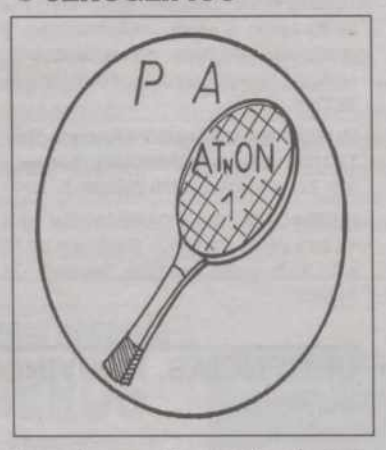

La caja que ha traído el mensajero, es...

SOLUCIONES

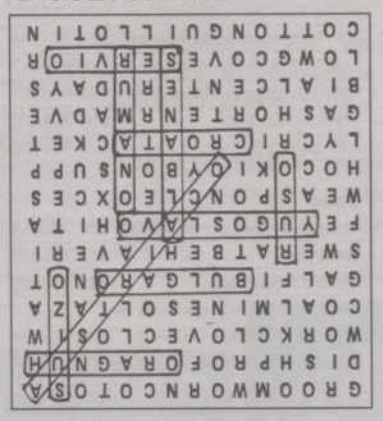

SOPA DE LETRAS

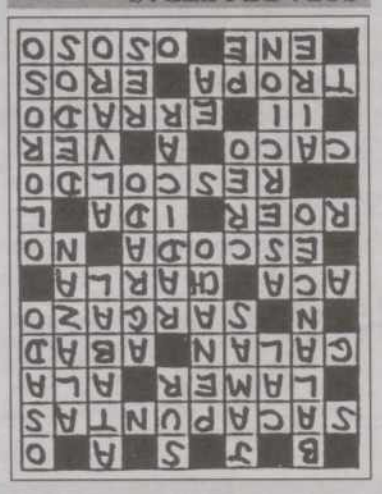

AUTODEFINIDO

CRUCIGRAMA

HORIZONTALES.– 1: Boja. 2: Capota. 3: Carabaña. 4: Sépalo. Aba. 5: Agito. egoC. 6: Caro. Granna. 7: Oto. Rizos. 8: Alenazas. 9: Etapas. 10: Asar.

VERTICALES.– 1: Saco. 2: Cegata. 3: Capirote. 4: Barato. Eta. 5: Opalo. enaS. 6: Jobo. Grapa. 7: Ata. Frizar. 8: Amagazas. 9: Abonos. 10: acaS.

SIETE ERRORES

1: Pelo del joven. 2: Cuello de la camisa. 3: Pendiente. 4: Adorno de la cabeza del sarcófago. 5: Dibujo de la botella. 6: Dibujo de la figurilla de mujer. 7: Base del cuadro.

JEROGLIFICO

...Para Enriqueta

SIETE ERRORES

- Línea punto
- Camisas
- Complementos

Zenda

Línea Punto Femenino
*Lan Andrius *Donna *La Maglia
*Pulligan *Verdu *Oldavi

Zenda Becerro de Bengoa, 7
Tfno.: 979 702 253
34002 - PALENCIA

M.C.D.2022

DIARIO PALENTINO
DEPORTES
Domingo, 26 de septiembre de 1999

Jan Ullrich no dio pie a las cábalas y frustró las esperanzas de Igor González de Galdeano al adjudicarse la contrarreloj de ayer y proclamarse vencedor virtual de la 54 edición de la Vuelta

Jan Ullrich arrasó en Ávila

Igor González y Roberto Heras sacaron fuerzas de flaqueza en una modalidad que no es la suya para conseguir la segunda y tercera plaza en la general

JUAN ANTONIO LLADÓS/EFE
ÁVILA

El alemán Jan Ullrich (Telekom) asestó el golpe definitivo a todos sus rivales en la vigésima etapa de la Vuelta a España al adjudicarse la victoria con casi tres minutos de ventaja sobre el más peligroso de sus rivales en la crono, el suizo Alex Zülle (Banesto), que no tenía opción en la general final, pero quiso demostrar que su inicio de competición no reflejaba su potencial real y mucho menos sus aspiraciones deportivas.

Ullrich invirtió un tiempo de una hora, 04 minutos y 57 segundos en recorrer los 46,5 kilómetros de la jornada, con 2:50 sobre Zülle, 2:57 respecto a Vandenbroucke, mientras que Igor González de Galdeano (Vitalicio) cedió 3:44, Roberto Heras (Kelme) 3:41 y José María Jiménez (Banesto), 6:23.

Si alguien tenía dudas respecto a la calidad y características de Jan Ullrich, ayer le tuvieron que quedar completamente disipadas, pues el ciclista de Rostock no dio opción a ninguno de sus rivales y absolutamente en todos los parciales fue quien marcó la pauta con una superioridad completamente pasmosa.

Era algo sabido, a pesar de las dudas que su condición física hubiese podido generar en anteriores jornadas, lo cierto es que el ciclista alemán dio muestras de tener cada vez una mejor forma física y, aunque pasó por momentos duros en los últimos días de montaña, supo sobreponerse y demostrar ayer que el hombre más en forma del pelotón de la Vuelta'99 ha sido él con diferencia.

MONDELO/EFE

Jan Ullrich, del Telekom, es el virtual vencedor de la Vuelta a España.

La duda para los aficionados podía estar en quiénes serían los que ocupasen junto a Ullrich las otras dos plazas de podio en Madrid y tanto Igor González de Galdeano (Vitalicio) como Roberto Heras (Kelme) supieron sacar fuerzas de flaqueza en una modalidad que no es la suya para conseguir la segunda y tercera plaza, respectivamente, en una Vuelta a España que ha tenido en Ullrich a su auténtica estrella.

Igor González señaló que los 46 kilómetros de la etapa de ayer han sido los peores que ha tenido en muchos años. El corredor de Vitalicio también tuvo palabras para el vencedor de la etapa. ‹‹Ullrich es Ullrich, y si tiene un buen día no perdona, como Indurain. Casi ni le he visto. Está fuerte y ha demostrado hoy una fortaleza impresionante››.

Igor también quiso destacar la figura de Javier Mínguez: ‹‹Tengo un director detrás que es impresionante y gracias a él he podido mantener la serenidad. Yo sabía que era complicado, sabía que podía suceder esto, pero nunca pierdes la esperanza de poder lograr algo importante, que hoy no ha podido ser››.

Por su parte, Heras ha sido quien más ha sorprendido por su rendimiento. Sus condiciones de escalador no le han impedido exprimir al máximo el potencial de sus piernas y lograr ayer una sexta plaza por delante incluso de González de Galdeano, que acabó tres segundos por detrás del bejarano.

Roberto Heras se encontraba muy orgulloso tras la etapa de ayer: ‹‹Ha sido la mejor crono de mi vida. Nunca había hecho una crono igual, que me ha servido para estar entre los primeros. Para mí es una satisfacción ser tercero››.

Tras la jornada de ayer dejó claro que tras su fama de escalador nato se esconde un buen contrarrelojista: ‹‹Mi trabajo me cuesta. Entreno muchísimo la crono, y es fruto del esfuerzo también. No solamente es la escalada, hay que entrenar mucho la crono y torturarte con la ‹‹cabra›› bastante››.

Al igual que sucediese en anteriores jornadas, el suizo Alex Zülle supo sacar su genio y figura para demostrar que después de Ullrich y tras un mediocre inicio de competición, era uno de los hombres más rápidos y predispuestos de esta edición de la Vuelta a España y merced a ello convertirse en la ligera sombra de Ullrich.

Ligera, porque Ullrich dio ayer una auténtica lección de potencia y puesta a punto. Desde el principio hasta el final imprimió un fuerte ritmo y ninguno de sus rivales fue capaz de aguantarlo. La superioridad del alemán quedó reflejada en las diferencias en la línea de meta, en donde «endosó» casi tres minutos al segundo clasificado, nada menos que Alex Zülle.

La vigésimo primera y última etapa de la Vuelta a España 1999 debe ser un paseo triunfal para el alemán Jan Ullrich en su llegada al paseo de La Castellana, después de hacer un intenso recorrido por las calles de Madrid y sus localidades limítrofes hasta completar los 163 kilómetros de que constará.

Una jornada sin historia y sin puntos conflictivos, que sólo la lluvia puede deslucir y que, como en anteriores ocasiones, acabará en el circuito de La Castellana, al que los corredores deberán completar ocho vueltas.

‹‹Esta etapa era uno de mis objetivos›› dice el alemán

EFE
ÁVILA

El alemán Jan Ullrich (Telekom), vencedor de la penúltima etapa de la Vuelta y virtual ganador de la carrera, comentó que desde la salida esta prueba, la contrarreloj individual de ayer, era uno de sus objetivos.

«Es uno de los triunfos más importante de mi carrera esta crono, pues en la salida no me veía como ganador final de la prueba y ha servido para ratificar la superioridad», dijo Ullrich.

Para el ciclista alemán lo sucedido en la cronometrada entra dentro de la lógica. «Me considero un buen contrarrelojista y para mis rivales más directos, excepto Igor, éste no era el terreno que mejor les iba. Una ventaja añadida puede que haya sido que Igor puede que no tenga tanta experiencia como yo y que le haya pesado la responsabilidad».

Jan Ullrich agregó que la Vuelta'99, a pesar de las diferencias, no había sido nada fácil. «Soy el virtual vencedor, pero como se dice en el ciclismo hasta que no se cruza la última meta, no se pueden lanzar las campanas al vuelo. Lo que sí puedo adelantar es que ha sido una carrera muy dura y disputada».

En este sentido, aseguró que la ronda española es el ‹‹entrenamiento perfecto›› para el Mundial en ruta, que se disputa el próximo 10 de octubre en la localidad italiana de Verona.

‹‹Quiero ganar una medalla en Italia. Es la primera vez que participo y la Vuelta es el entrenamiento perfecto para el Mundial. Hay algunos corredores que tendrán que entrenar desde casa››, comentó.

El corredor alemán no quiso hacer comparaciones con respecto a su otro gran triunfo, el Tour'97. «Son carreras diferentes. En España hay más batalla al correr de forma más alocada››.

M.C.D.2022

La selección española que participará en los Campeonatos del Mundo tendrá las sensibles bajas de Abraham Olano y Angel Casero, los dos especialistas contra el crono

Abraham Olano renuncia a participar en el Mundial

AGENCIAS
ÁVILA

Los dos especialistas contra el crono Abraham Olano y Ángel Casero son las sensibles bajas en la selección española de cara al Mundial, que se disputará en Italia, entre el 4 y el 10 de octubre. Francisco Antequera, seleccionador nacional español de ciclismo, confirmó ayer que el guipuzcoano Abraham Olano (ONCE) ha renunciado a los campeonatos del mundo al no estar recuperado.

«Una auténtica pena. He hablado por teléfono con Abraham y me ha confirmado que no está en condiciones de participar y mucho menos de defender el título de campeón del mundo de contrarreloj individual logrado el pasado año en la localidad holandesa de Valkemburgo», dijo el seleccionador.

MODELO/EFE

El corredor Melchor Mauri, del Benfica, durante la crono.

Importante varapalo

Para el técnico es una baja importante y difícil de suplir. «Un varapalo importante, pues la crono de Treviso no le iba nada mal a Olano», que se rompió una costilla en el transcurso de la octava etapa de la Vuelta, camino del Alto del Angliru, en Asturias y se retiró tras disputar la décimo tercera.

El puesto de Olano en la prueba de fondo será cubierto por el vizcaíno Roberto Laiseka, vencedor de una etapa en esta edición de la Vuelta a España, mientras que para la prueba de contrarreloj individual quedan solamente Álvaro González de Galdeano y Melchor Mauri ya que Olano participaba como campeón y su puesto no se puede cubrir.

Por su parte, Ángel Casero arrastra una tendinitis que le obligó a abandonar la Vuelta a España y le impide acceder al Mundial.

Así, los componentes para la prueba de fondo en carretera que se disputará el 10 de octubre en Verona -la contrarreloj individual se disputa el 6 de octubre en Treviso- son Íñigo Chaurreau y Roberto Laiseka (Euskaltel), Oscar Freire e Igor González de Galdeano (Vitalicio), José Vicente García, Jon Odriozola y Aitor Osa (Banesto), Roberto Heras y José Luis Rubiera (Kelme), Miguel Angel Martín Perdiguero y Mikel Zarrabeitia (ONCE) y Melchor Mauri (Benfica).

CLASIFICACIONES VUELTA A ESPAÑA

CLASIFICACIÓN ETAPA

1.ULLRICH, Jan	(GER/TEL)	1:04:57
2.ZULLE, Alex	(SUI/BAN)	a 2:50
3.VANDENBROUC.	(BEL/COF)	a 2:57
4.MAURI, Melchor	(ESP/SLB)	a 3:11
5.CUESTA, Iñigo	**(ESP/ONC)**	**a 3:38**
6.HERAS, Roberto	(ESP/KEL)	a 3:41
7.G. GALDEANO, Igor	(ESP/VIT)	a 3:44
8.RUBIERA, J. Luis	(ESP/KEL)	a 3:56
9.TONKOV, Pavel	(RUS/MAP)	a 4:10
10.ZINTCHENKO, A.	(RUS/VIT)	a 4:15
11.ZARRABEITIA, M.	(ESP/ONC)	a 4:16
12.BELTRAN, Manuel	(ESP/BAN)	a 4:43
13.BROCHARD, L.	(FRA/FES)	a 4:46
14.EKIMOV, Vjatceslav	(RUS/AMI)	a 4:51
15.NARDELLO, Daniele	(ITA/MAP)	a 4:53
16.ODRIOZOLA, Jon	(ESP/BAN)	a 4:59
17.SERRANO, Marcos	(ESP/ONC)	a 5:11
18.PARRA, Ivan	(COL/VIT)	a 5:36
19.V DE WOUWER, K.	(BEL/LOT)	a 5:52
20.MCRAE, William	(USA/MAP)	a 5:57
21.G. ACOSTA, José	(ESP/BAN)	a 6:03
75.CASTRESANA, A.	**(ESP/EUS)**	**a 10:44**

CLASIFICACIÓN GENERAL

1.ULLRICH, Jan	(GER/TEL)	85:45:37
2.G. GALDEANO, Igor	(ESP/VIT)	a 4:15
3.HERAS, Roberto	(ESP/KEL)	a 5:57
4.TONKOV, Pavel	(RUS/MAP)	a 7:53
5.JIMENEZ, J. María	(ESP/BAN)	a 9:24
6.RUBIERA, J. Luis	(ESP/KEL)	a 10:13
7.BELTRAN, Manuel	(ESP/BAN)	a 11:20
8.PIEPOLI, Leonardo	(ITA/BAN)	a 13:13
9.PARRA, Ivan	(COL/VIT)	a 16:20
10.BLANCO, Santi	(ESP/VIT)	a 18:15
11.ZARRABEITIA, M.	(ESP/ONC)	a 22:06
12.VANDENBROUC.	(BEL/COF)	a 23:39
13.URIA, J. Manuel	(ESP/KEL)	a 27:28
14.CHAURREAU, I.	(ESP/EUS)	a 29:42
15.OSA, Aitor	(ESP/BAN)	a 31:06
16.DEL OLMO, T.	(ESP/EUS)	a 31:49
17.GARCIA CASAS, F.	(ESP/FES)	a 36:34
18.LAISEKA, Roberto	(ESP/EUS)	a 40:14
19.MCRAE, William	(USA/MAP)	a 44:29
20.AEBERSOLD, Niki	(SUI/RAB)	a 59:04
45.CUESTA, I.	**(ESP/ONC)**	**a 1:46:24**
59.CASTRESANA, A.	**(ESP/EUS)**	**a 2:12:15**

GENERAL DE LA MONTAÑA

1.JIMENEZ, J. María	(ESP/BAN)	133ptos
2.VANDERBROUCKE	(BEL/COF)	90
3.HERAS, Roberto	(ESP/KEL)	86

GENERAL REGULARIDAD

1.G. GALDEANO, I.	(ESP/VIT)	122 ptos
2.VANDERBROUCKE	(BEL/COF)	118
3.ULLRICH, Jan	(TEL/ALE)	116

GENERAL METAS VOLANTES

1.HUNTER, Robert	(RSA/LAM)	47 ptos
2.NIETO, Germán	(ESP/FUE)	21
3.TAFI, Andrea	(ITA/MAP)	16

GENERAL EQUIPOS

1.Banesto	256:49:31
2.Kelme	a 15:04
3.Vitalicio Seguros	a 23:46

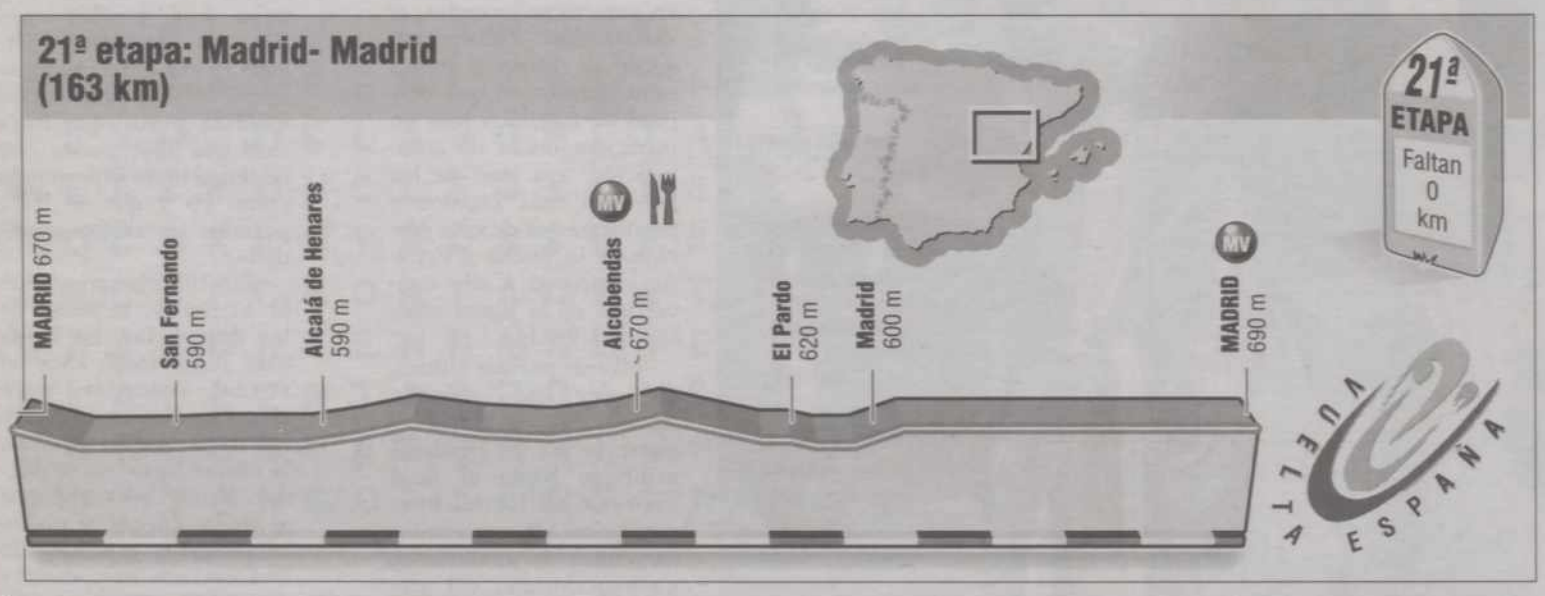

MADRID, FINAL DE CARRERA

La Vuelta a España 1999 finalizará hoy en Madrid, con la disputa de la vigesimoprimera etapa, que saldrá de la Plaza Mayor de Madrid y finalizará en La Castellana, después de 163 kilómetros que recorrerán los alrededores de la capital madrileña antes de entrar en el paseo de La Castellana, donde se darán ocho vueltas, en la última de las cuales estará situada la meta. La hora de salida de la etapa está prevista para las 13:08 del mediodía y la llegada, a un horario de 42 kilómetros por hora, se espera para las 5 de la tarde.

M.C.D.2022

FÚTBOL / PRIMERA DIVISIÓN

El Rayo recibe esta tarde al Real Zaragoza

EFE
MADRID

El Rayo Vallecano quiere hoy en Vallecas ante el Real Zaragoza continuar haciendo historia en su retorno a la máxima categoría, tras obtener la victoria en los primeros cuatro partidos y liderar en solitario la clasificación por primera vez en sus 75 años de vida.

Después de vencer a Mallorca y Real Sociedad en el Teresa Rivero y al Atlético de Madrid y Celta como visitante, la plantilla rayista, plena de moral, respeta al conjunto aragonés y teme el potencial ofensivo aragonés, encabezado por el yugoslavo Savo Milosevic.

El técnico del Rayo Vallecano, Juande Ramos, admitió ayer que su equipo saldrá en busca de la victoria y apostará por el juego ofensivo para lograr los tres puntos.

«Nuestra situación nos permite arriesgar en busca de la victoria, aunque respetamos al Zaragoza, un clásico de Primera que cuenta con grandes jugadores, como Milosevic, un delantero de primera línea europea», afirmó Juande.

El técnico medita la posibilidad de introducir a Clotet en el centro de la zaga junto a Hernández, en busca de contrarrestar la baza aérea del Zaragoza con Jordi y Milosevic.

El Real Zaragoza buscará infligir su primera derrota al sorprendente líder, aunque el aval que presenta fuera de su campo en sus dos anteriores salidas presenta luces y sombras.

El equipo de «Txetxu» Rojo tiene la pólvora mojada fuera de La Romareda, perdió 2-0 contra el Barcelona y empató a cero frente al Sevilla.

Para este encuentro el técnico zaragocista contará con las bajas por lesión de Ander Garitano y Jorge «El Negro» Martínez. Mientras que la duda sobre el estado físico del centrocampista Santiago Aragón, aquejado de un estiramiento en un abductor, se despejó ayer de forma positiva tras entrenarse con normalidad.

Aunque Rojo esconde sus bazas para el partido de hoy, la alineación que presumiblemente presentará contra el conjunto de Juande Ramos podría variar muy poco con respecto a la que se enfrentó al Atlético de Madrid en la pasada jornada. La única novedad podría ser la inclusión de José Ignacio en el centro del campo.

El Madrid empata frente a un Málaga que mereció más

El conjunto de La Rosaleda desaprovechó claras ocasiones para haber ganado

MÁLAGA	1
R. MADRID	1

MÁLAGA: 1 Contreras, Rojas, Bravo, Larrainzar, Valcarcel, Rufete, Movilla (Sandro, m. 69), De los Santos, Agostinho (Da Silva, m. 65), Edgar y Catanha.
REAL MADRID: Bizarri, Michel Salgado (Mc Manaman, m. 74), Hierro, Julio César, Roberto Carlos, Balic (Raúl, m. 46), Karembeu, Iván Helguera, Guti, Savio (Sanchís, m. 67) y Morientes.
ÁRBITRO: Juan Antonio Fernández Marín, del colegio valenciano. Buena actuación. Mostró tarjetas amarillas a los locales Agostinho y Larrainzar y a los visitantes Guti y Michel Salgado.
GOLES: 0-1, m. 46: Rufete, en propia puerta, tras cabecear de forma incorrecta una falta sacada por Balic.
1-1, m. 58: Larrainzar remata de cabeza una falta lanzada por Agostinho.
INCIDENCIAS: Partido correspondiente a la quinta jornada de la Primera División disputado en el malagueño estadio de La Rosaleda ante unos 37.000 espectadores, según datos del club. Lleno total. Terreno en buen estado, aunque un tanto resbaladizo en algunas zonas.

EFE

Malagueños y madrileños no pasaron de la igualada a un gol sobre el terreno andaluz

EFE
MÁLAGA

El Málaga y el Real Madrid empataron a un gol en un encuentro en el que los malacitanos merecieron mejor suerte, dado el constante dominio que ejercieron ante un equipo que ofreció poco de su potencial en su visita a La Rosaleda.

En los primeros 45 minutos, el Málaga fue superior y más ambicioso de cara al marco contrario, aunque el juego de los locales, que trenzaron muy buenas jugadas, se diluía al llegar a la frontal del área, sin poder materializar en gol su mejor fútbol.

No obstante, su goleador, el brasileño Henrique Da Silva Catanha, dispuso de dos ocasiones en los minutos 34 y 37, al cabecear en ambas jugadas sendos balones centrados por Francisco Javier Pérez Rufete, con idéntico resultado: el balón se fue fuera rozando el travesaño.

Con anterioridad, en el minuto 22 del encuentro, tras un centro del portugués Joachim Agostinho, Txomin Larrainzar había obligado al guardameta argentino Albano Bizarri, que en La Rosaleda efectuó su debut liguero con el Real Madrid, a despejar a córner un cabezazo desde el segundo palo.

Pero la fortuna se alió con el conjunto blanco, que en la única ocasión clara que tuvo, consiguió marcar, en una desafortunada jugada en la que Rufete desvió con la cabeza una falta lanzada por el bosnio Elvir Balic.

En la segunda mitad, el Málaga se siguió mostrando superior al Madrid y dominó con claridad, gozando de suficientes ocasiones como para haber ganado el partido.

Aviso de Rufete

El primer aviso lo dio en el minuto 53, cuando Rufete lanzó un disparo desde lejos que logró desviar Roberto Carlos. Cinco minutos más tarde, se produjo una falta cerca de la frontal del área visitante que sacó muy bien Agostinho, sobre el segundo palo, en el que Larrainzar, de cabeza, consiguió el empate, sin que Bizarri hiciera nada por detenerlo, haciendo la «estatua».

En el 62, el Málaga pudo adelantarse, cuando el portugués Edgar cabeceó, forzando el despeje con apuros de Bizarri, y en el 79 Rufete llevó de nuevo el peligro, con un disparo dentro del área que el portero argentino se vio obligado a desviar a córner.

En el penúltimo minuto reglamentario llegó una nueva ocasión local, mediante un disparo de Catanha que salió ligeramente cruzado.

El conjunto visitante sólo disfrutó de una oportunidad clara de gol durante todo el segundo periodo: fue un centro del francés Christian Karembeu que controló con el pecho el delantero Fernando Morientes dentro del área pequeña, pero su remate salió alto cuando estaba en buena posición ante el meta local Contreras.

M.C.D.2022

FÚTBOL / PRIMERA DIVISIÓN

El Barcelona golea al Betis en siete minutos de inspiración

El delantero Dani firma tres goles y sigue rentabilizando su fichaje

F.C. BARCELONA	4
BETIS	1

F.C. BARCELONA: Hesp, Reiziger, Abelardo, Frank de Boer, Sergi (Bogarde, min. 46), Luis Enrique (Litmanen, min. 61), Guardiola, Zenden, Simao, Dani y Rivaldo (Cocu, min. 56).
BETIS: Prats, Otero, Filipescu, Bornes, Luis Fernández, Finidi, Alexis (Cañas, min. 67) Karhan, Denilson (Romero, min. 67), Alfonso y Oli.
ÁRBITRO: Andradas Asurmendi (Navarro). Expulsó por doble amarilla a Luis Fernández (min. 48) amonestó a Finidi.
GOLES: 0-1 (Min. 37). Karhan recibe de Alexis en un libre indirecto dentro del área y marca de fuerte disparo.
1-1 (Min. 43). Dani aprovecha un rechace de Hesp, a tiro envenenado de Rivaldo.
2-1 (Min. 45). Dani remata en boca de gol un pase raso de Sergi desde la izquierda.
3-1 (Min. 49): Luis Enrique sentencia el marcador
4-1 (Min. 51): Tercer gol de Dani.

JULIÁN MARTÍN/EFE

Alexis (i) del Betis y Aberlardo del barcelona disputan un balón, anoche, en el Camp Nou.

EUROPA PRESS
BARCELONA

El FC Barcelona encarriló con cuatro tantos en siete minutos de inspiración, los dos últimos de la primera parte y los cinco primeros de la segunda, un partido que el Betis había puesto en franquicia con un gol del eslovaco Karhan en el minuto 37.

Después del manjar que el equipo ofreció al público el pasado miércoles, ayer tocó estar a dieta a pesar de la goleada. Salió el Barça jugando al ralentí y pareciendo que poco le importaba el partido. En medio de la Fiorentina y del Arsenal, la llegada del Betis parecía más un estorbo que un encuentro oficial.

El Betis desaprovechó así una oportunidad única para sacar tajada en el Camp Nou. Sin pasar apuros en defensa el primer tiro a puerta del Barcelona llegó en el minuto 34,

❖

El equipo sevillano desaprovechó una oportunidad única de puntuar en el Camp Nou

❖

el equipo de Griguol se estiró en ataque con varios contragolpes que dejaron en evidencia a Frank de Boer. Sólo la baja forma de Alfonso, ayer una sombra de lo que ha hecho en el Camp Nou en otras ocasiones, salvó al Barça en ese periodo. La afición, que no puede entender que se pase de un festival como el del miércoles a un soponcio como el de ayer, empezó a silbar a su equipo.

De hecho, todo lo destacable en los primeros 45 minutos llegó como consecuencia de errores. Falló Andradas Asurmendi en el gol bético al señalar como cesión un balón de Frank de Boer a Hesp, erró Prats en el tanto del empate de Dani y se equivocó Finidi para que el Barga se adelantara ya en tiempo de descuento.

Sólo se salvó en la primera parte Dani. El ariete, titular en lugar de Kluivert, demostró estar siempre con la caña a punto y volvió a certificar su gran olfato de gol. Con el hat-trick de ayer, Dani se sitúa ya con cinco goles.

El Betis no se sobrepuso al mazazo de marcharse al vestuario con el marcador en contra y fue arrollado en la segunda parte. Saltó el Barça al terreno con otra actitud. Vio el peligro de cerca en la primera y decidió liquidar el partido por la vía rápida. En el minuto 52 ganaba 4-1. Va tan sobrado este equipo que es capaz de resolver un partido en cinco minutos.

El partido acabó ahí. Las ocasiones para el Barça se sucedieron una de tras de otra hasta el final del partido y sólo un milagro evitó que el Betis se llevara una goleada más amplia.

El Valencia suma su primer punto en la Liga

VALENCIA	0
VALLADOLID	0

VALENCIA: Palop; Angloma (Oscar, min 46), Bjvrklund (Fagiani, min 80), Pellegrino, Albelda; Gerard, Mendieta, Farinós (Angulo, min. 66), Kily; Sánchez y Claudio López.
VALLADOLID: César; Santamaría, Peña, García Calvo, Marcos; Vizcaíno, Lozano, Turiel, Eusebio (Chema, min 80); Víctor (Congo, min. 67) y Rodrigo (Arilson, min. 91).
ÁRBITRO: Medina Cantalejo. Amonestó a Lozano, Marcos, Bjvrklund, Gerard y César. Expulsó a Turiel por doble amarilla (m. 25).

EUROPA PRESS
VALENCIA

El Valencia de Héctor Cúper sumó anoche su primer punto en la Liga después de empatar a cero ante un Valladolid que jugó con un hombre menos durante 65 minutos del encuentro por la expulsión de Turiel.

El conjunto valencianista no supo en ningún momento doblegar a los de Manzano. El orden defensivo de los blanquivioletas fue la clave para que se llevaran un punto de Mestalla.

La cara mala liguera

El Valencia, por su parte, volvió a dar la cara mala de la Liga y durante algunas fases del encuentro se mostró muy desacertado y nervioso. El primer tiempo fue lento y aburrido y eso que el Valencia jugó con un hombre más desde el minuto 25 tras la expulsión de Turiel por doble amarilla. Antes de que el Valladolid se quedara con 10 hombres, los de Pucela jugaron de tú a tú a un Valencia que se mostró incómodo sobre el maltrecho césped de Mestalla. Cúper colocó a Albelda como central por la izquierda, a pesar de tener a lateral zurdo Fagiani en el banquillo. Esto hizo que el Valencia jugará con un 3-5-2 que se tradujo en un mayor dominio de la pelota, pero sin consecuencias en el marcador.

El Valladolid tan sólo disparó a la meta del debutante Palop en el minuto 4 con un lanzamiento lejano de Lozano. Sin embargo, el Valencia le dio más trabajo a César, aunque el portero lo solventó sin excesivas complicaciones. Mendieta, Gerard y Farinós lo intentaron con disparos desde lejos que César desbarató. Los de Cúper no supieron aprovechar la superioridad númerica ya que el sistema defensivo de Manzano no les dio opciones

El Celta gana a la Real en Anoeta y recupera el tono liguero

R. SOCIEDAD	0
CELTA	2

REAL SOCIEDAD: Alberto; Fuentes (m. 74 Kuhbauer), Loren, Pikabea (Antia m. 53), Rekarte; Gómez, Aranburu, De Pedro, Idiakez; Sa Pinto y Bonilla (m. 59 Aldeondo).
CELTA: Dutruel; Velasco, Sergio, Djorovic, Juanfran; Giovanella, Makelele, Karpin, Gustavo López (m.71 Tomás); Revivo (m. 64 Mostovoi) y McCarthy (m. 78 Turdo).
ÁRBITRO: Carmona Méndez (Extremadura). Amonestó a Sa Pinto, Gómez, Fuentes, Loren, Aranburu, Giovanella, Juanfran.
GOLES: 0-1 m. 66: Mostovoi.
0-2 m.90: Karpin

CARLOS RODRÍGUEZ/EFE
SAN SEBASTIÁN

El Celta ofreció en Anoeta su mejor cara, la de aquel equipo peligroso y con recursos que pudo verse en la pretemporada, y con su victoria ante la Real recuperó el pulso de la Liga y un importante crédito moral para su próximo enfrentamiento europeo donde el conjunto de Víctor Fernández debe seguir adelante.

El Celta empezó con mucha fuerza y puso en serios apuros a los realistas que estuvieron a punto de encajar el gol en el minuto 5, tras un despiste defensivo de Pikabea, del que se aprovechó Gustavo López para asistir a Revivo quien remató al larguero.

La primera mitad transcurrió sin pena ni gloria, pero el segundo tiempo fue bastante distinto, con ambos conjuntos volcados en busca del gol. Mostovoi sustituyó en el minuto 64 a Revivo y apenas entró en el campo conseguía adelantar a su equipo a la salida de un libre indirecto en la que el delantero ruso engatilló un chut con su derecha que se coló por la misma escuadra de la portería de Alberto, privilegiado espectador de un espléndido remate.

El Celta, al amparo del resultado, se dedicó a jugar al contragolpe, y con el tiempo ya finalizado logró su segundo gol, obra de Valeri Karpin con lo que dejó patente la diferencia entre ambos conjuntos.

M.C.D.2022

FÚTBOL / TERCERA DIVISIÓN

El aburrimiento fue una constante en un encuentro que no fue precisamente brillante. El Salamanca B nunca pudo con la defensa palentina en un partido pasado por agua

El CF Palencia se hizo respetar

SALAMANCA B	1
CF PALENCIA	1

El jugador palentino en las filas charras, Chupri, marcó el único tanto para su equipo, mientras que Ojayo estableció la igualada definitiva

SALAMANCA B: Tom (2), López (1), Iker (2), Juan Pablo (1), Alberto (2), Chupri (2), Ion (1), Míchel (3), Cordo (1), Pirri (2) y Álvaro (1) (Chuchi (2), min.71).
CF PALENCIA: Marcos (2), Luis (2), Jesús (1), Óscar Gangoso (2), García (2), Mini (1), Roberto (2), Javi (2) (López (1), min.46), Treviño (1) (Guillermo (2), min.89), Mario (1) (Quiquín (2), min.61) y Ojayo (2).
GOLES: 1-0, Chupri, min.31; 1-1, Ojayo, min.46.
ÁRBITRO: Ribero de Castro (Colegio Zamorano). Mostró la tarjeta amarilla a los locales López, Alberto, Juan Pablo, Chupri y Míchel. Por el Palencia fueron amonestados Jesús y Javi.
INCIDENCIAS: Partido disputado en el Helmántico. Unos 400 espectadores.

IVÁN DEL OLMO / ÁREA 11
SALAMANCA

Aburrimiento en un encuentro que no fue precisamente brillante y que acabó bajo la intensa lluvia y con un reparto de puntos que fue lo menos malo de la tarde.

Ni charros ni palentinos ofrecieron nada del otro mundo en un partido que no tuvo un claro dominador y en el que las ocasiones brillaron por su ausencia. Únicamente acciones aisladas por las bandas llevaron algo de peligro a las inmediaciones de sendas áreas. A pesar del inicial gol de los salmantinos, en una acción fruto de un error defensivo local en el primer minuto de la reanudación, Ojayo acertó a establecer el tanto que sería el de la definitiva igualada.

Los noventa minutos empezaron con un Salamanca B que se lanzó decidido a hacerse con el control del juego. El Palencia se dejaba querer y controlaba sin excesivos problemas los ataques de un rival que no llegaba con excesivo peligro al área de Marcos. La zaga visitante se encontraba bien plantada sobre el rectángulo de juego y abortaba repetidamente todos los intentos de una delantera que adolecía de falta de punch en los metros finales.

Tuvo que ser una acción individual de Cordo que subió por la banda derecha al filo de la media hora de juego, cuando éste centraba al segundo palo para que Chupri rematara lo que iba a significar el primer y único tanto de los charros. A partir de este momento, los locales se relajaron algo y tocaron más y mejor el balón. A pesar de todo, la reacción palentina no se hizo esperar y en los últimos minutos del primer tiempo controlaron mucho más el esférico llegando en alguna acción con cierto peligro a las inmediaciones de un portal local que no tuvo problemas para mantenerse a cero.

Poco duraría, sin embargo, esta situación ya que en el primer minuto de juego de la reanudación llegaría el tanto de Ojayo. En un fallo defensivo de los charros, García colocaba el esférico al hueco para que el delantero palentino estableciera el empate que sería el definitivo. Las huestes salmantinas no se rindieron y continuaron intentando obtener el tanto de la victoria.

La buena defensa visitante, sin embargo, impidió que los ataques charros, con un palo incluido en el minuto 63, llegaran a mayores. Los minutos finales fueron de mal juego, bajo una tremenda cortina de lluvia que impedía cualquier intento de control de un esférico que iba de un lado a otro sin prácticamente control.

ROSA MARCOS

Los defensores palentinos se mostraron recios ante los peligrosos atacantes del conjunto de El Helmántico.

Venta de Baños y Becerril

Luis es baja de última hora en el CD Venta de Baños por culpa de una lesión de cara al encuentro de hoy domingo que el cuadro cerrateño disputará ante el Boecillo, partido que dará comienzo a partir de las 17,30 horas y que se jugará en el Polideportivo Municipal.

El jugador se lesionó en el abductor de su pierna izquierda durante el entrenamiento del pasado jueves y no podrá estar disponible para este nuevo compromiso liguero del conjunto que entrena Enrique Hermoso, ya que deberá guardar reposo por espacio de 20 días, según informaron ayer a este periódico fuentes del club,

Asimismo, Hermoso seguirán sin contar tampoco con Dubi desde que este jugador se lesionara en la primera jornada de Liga frente al Laguna. Además, hay que sumar la baja de Valbuena, que ha sido sancionado con un partido de sanción después de ser expulsado el pasado domingo en el campo de la Cultural Leonesa B.

Así las cosas, la convocatoria del CD Venta de Baños para este nuevo compromiso liguero estará formada por Alberto, Cerrato, Salva, Gustavo, Elices, Rubén, Gala, Melero, Mara, Álex, José María, Israel, Pato, Edu, Celemín y Chechu.

Por lo demás, el CD Becerril no contará en la jornada de hoy domingo ante el Almazán (Mariano Haro a partir de las 17,00 horas) con su nueva adquisición, Ángel, que procede del Cristo Atlético.

Según fuentes del club, Ángel jugará este domingo el último partido de Liga con el que ha sido su actual equipo. Por lo demás, Emilio será duda hasta última hora puesto que se encuentra tocado.

Asimismo, el probable once titular del cuadro local estará formado por Óscar Blanco; Tovar, Guati, Revuelta, Fidel o Aparicio, Andrés, San Martín, Esteban, Illana, Jesús Bueno y Dani.

ROSA MARCOS

El técnico, José Luis Martín, dio por bueno el empate.

M.C.D.2022

*S.C.P.F...

M.C.D.2022

FÚTBOL / SOLIDARIDAD

CÉSAR MANSO

Domingo, primero por la derecha, disputa un balón con un contrario en un partido de Liga vistiendo la camiseta del CD Becerril.

Domingo cambia el balón por la misión de Nicolás Castellanos en Bolivia

ALBERTO ABASCAL
PALENCIA

José Domingo Paredes Hernando ofrece la cara humana del deporte. En muy pocas ocasiones, un jugador de fútbol decide emprender una aventura, salpicada de numerosos obstáculos, especialmente sociales, para fomentar y compartir la solidaridad entre los más necesitados.

Al amparo del ex obispo de Palencia, Nicolás Castellanos, -Premio Príncipe de Asturias de la Concordia-, José Domingo Paredes Hernando ha decidido enrolarse en la aventura de trabajar en pro de los más pobres en la comarca boliviana de Santa Cruz de la Sierra, lugar donde Castellanos ejerce actualmente su trabajo desde que decidiera "autorealizarse" como misionero.

Un símbolo

"Para mí, la figura de Nicolás Castellanos es como un símbolo al que no sólo hay que admirar, sino imitarle también en su estilo de vida", comentaba José Domingo Paredes poco antes de partir hacia Bolivia.

Paredes Hernando, que concluyó sus días como futbolista en activo al término de la pasada temporada defendiendo la camisola del CD Becerril, tenía muy claro que su principal objetivo estaba puesto durante los tres próximos meses en Santa Cruz de la Sierra: "Después de mantener una intensa correspondencia entre Nicolás Castellanos y yo, concretamos al término del verano incorporarme a su misión para ejercer cualquier tipo de trabajo, aunque me gustaría encargarme de aspectos relativos a los derechos humanos de la población infantil".

"No quiero que me enmarquen como un misionero -argumenta el ex jugador del CD Becerril- porque mi trabajo en Bolivia será específicamente el de educador. Después de la experiencia de los tres primeros meses me pensaré después si repito la experiencia".

Este becerrileño, nacido hace 27 años, cursó estudios primarios en el Colegio Sagrado Corazón de Venta de Baños. Posteriormente, prosiguió su docencia en el Centro San Jerónimo de Salamanca y el Instituto Jorge Manrique de Palencia, hasta culminar la licenciatura en Derecho por la Universidad de Burgos.

Llamada interior

"Yo siempre he sentido dentro de mí una especie de llamada para procurar la ayuda necesaria en favor de aquellos que no tienen sustento", comentó José Domingo que tras retirar un billete de avión, de ida y vuelta, por 130.000 pesetas, se ha encaramado en una aventura "apasionante y con marcado carácter social", según apuntó.

Sin embargo, se nota cierta nostalgia cuando el ya ex futbolista rememora su pasado deportivo: "Yo empecé muy tarde en esto del fútbol. Con 20 años comencé a jugar en el equipo de mi pueblo, para fichar posteriormente con el CF Palencia. He militado en clubes como Herrera, Venta de Baños, Arandina para regresar definitivamente al CD Becerril. Guardo muy buenos recuerdos de mi faceta deportiva".

Su concepción del espíritu solidario no tiene nada que ver con los postulados que fomentan las ONGs, "puesto que éstas tienen un componente político muy remarcado, mientras que mi decisión de apoyar al Tercer Mundo parte de mi interior".

UN NUEVO RETO PARA EL PREMIO PRÍNCIPE DE ASTURIAS

■ Nicolás Castellanos asumió, desde el pasado 4 de agosto, un nuevo reto en su vida: la Fundación "Hombres Nuevos". El que fuera hace varios años Obispo de Palencia colocó una piedra importante sobre la que afianzar su proyecto de desarrollo en Bolivia, inaugurando un organismo administrativo que le permita obtener el apoyo económico suficiente para acometer las previsiones del Plan 3000.

Así, esta Fundación, que Castellanos definió como "un aliento vital", contó con una aportación económica inicial de un millón de pesetas, dinero que fue abonado por el fundador de la misma.

El objetivo principal de la Fundación es el de asegurar el futuro de las actividades de "Hombres Nuevos" en Latinoamérica, entre las que se incluyen en la actualidad las comunidades educativas, que escolarizarán a unos 15.000 alumnos; la construcción de cinco comedores populares, para asegurar la alimentación de más de 600 niñas; y el Centro de Niños Palencia, que ha salvado la vida de unos 700 niños bolivianos. "Para nosotros, esta Fundación es una esperanza nueva para los países subdesarrollados", comentó Castellanos.

LAS FRASES

"Me gustaría encargarme de aspectos relativos a los derechos humanos de la población infantil"

"No quiero que me enmarquen como un misionero -argumenta el ex jugador del CD Becerril- porque mi trabajo en Bolivia será específicamente el de educador"

"Yo siempre he sentido dentro de mí una especie de llamada para procurar la ayuda necesaria en favor de aquellos que no tienen sustento"

M.C.D.2022

FÚTBOL / 1ª REGIONAL AFICIONADOS

La AD Villada cimenta su derrota en la primera mitad

RÍO VENA	3
AD VILLADA	1

En el segundo tiempo se vino más arriba el cuadro palentino, pero el Río Vena fue letal jugando al contragolpe

RÍO VENA: Diego Rivas, Diego Acosta, Marcelo, Tomás, Roque, Rubén, José Antonio, Miguel (Santi 80), Jesús María, Enrique (Miguel 84) y Rodrigo (Roberto 46).
VILLADA: Agustín, José Francisco, Jesús, Raúl, Daniel (Francisco Javier 84), Fernando (Floren 57), Roberto, Víctor, Julián, Juan y César.
ÁRBITRO: Jesús Zancada (vallisoletano). Mostró la tarjeta amarilla a Miguel; José Francisco y Julián.
GOLES: 1-0.-min. 20: Enrique; 2-0.- min. 56: Jesús María; 2-1.-min. 61: Roberto; 3-1.-min. 75: Jesús María.
INCIDENCIAS: Luis Pérez Arribas. Aproximadamente 200 espectadores.

FRANCISCO ENCINAR / ÁREA 11
BURGOS

El viento favoreció al conjunto local durante los primeros cuarenta y cinco minutos, por lo que el dominio correspondió en todo momento al Río Vena, ante un Villada que compareció con un equipo muy joven y falto de experiencia.

La defensa en línea planteada por el técnico visitante mantuvo orden y criterio durante este primer tiempo, a pesar de lo cual, el primer gol local llegó en un pase en profundidad sobre Enrique que rompió la línea defensiva, evitando el fuera de juego e inaugurando el marcador.

En el segundo tiempo se vino más arriba el Villada en los primeros minutos, a pesar de lo cual llegó un segundo tanto de los del Río Vena en un contragolpe.

El tanto hizo daño en la moral de los visitantes, que sin embargo pudieron recortar distancias poco despues gracias al acierto de Roberto, el mejor ayer, en un lanzamiento directo. Sin embargo, a la contra, hacía más daño el Río Vena y así llegó el tercer y definitivo tanto local.

En definitiva, el Villada todavía no le ha cogido la onda a la categoría en esta nueva temporada.

ENRIQUE CAÑA

Varios jugadores del AD Villada protestan al árbitro una jugada de un partido oficial de Liga.

EL RESTO DE LA JORNADA

■ Tras el encuentro que ayer disputó el Villada, la jornada para los equipos palentinos se completa en el día de hoy. El Herrera visitará al Uxama soriano, a partir de las 17,00 horas, en una salida muy complicada para los hombres que entrena Óscar Zapatero.

Asimismo, el Guardo tiene una buena oportunidad para sumar tres puntos más frente al Raudense (17,30 horas en campo burgalés), mientras que el Cristo Atlético, fiel a su cita a las 12,00 horas en El Otero, recibe en esta ocasión al cuadro, también burgalés del Comuneros.

Los hombres que entrena Pepe de Arriba están muy fuertes en su feudo y tratarán de demostrarlo en un partido que parece asequible.

El Villamuriel, que ha comenzado la temporada muy fuerte, recibe en esta ocasión a La Navas en partido que se jugará en La Aguilera a partir de las 17,00 horas, mientras que el Aguilar no puede ceder más terreno y lo deberá ratificar hoy a partir de las 17,00 horas en el Alberto Fernández frente al cuadro del Tardajos, también conjunto burgalés.

Como se aprecia, la jornada está salpicada en enfrentamientos entre conjuntos palentinos y burgaleses.

Por lo demás, los distintos conjuntos palentinos inmersos en la competición deberán ratificar sus condiciones de favoritos dentro de una jornada que puede marcar diferencias teniendo en cuenta los resultados que se produzcan. En este sentido, el Guardo puede auparse a las primeras posiciones de la tabla si gana.

FÚTBOL / LIGA NACIONAL

Los postes evitaron que el CF Palencia mantuviera la buena racha liguera

CF PALENCIA	0
RÍO VENA	0

CF PALENCIA: Roberto, Cano, Fredy, Manu, Álvaro, Eduardo, Javi, Adrián (Iván), Chuchi, Emi y Sergio (Luis Alberto).
RÍO VENA: Francisco, Diego, Borja, Víctor, Miguel, Iván, Rodrigo (David), Víctor, Javier, Álvaro y Rodrigo II (Rodrigo III).
ÁRBITRO: Dirigió el encuentro el colegiado palentino Arranz Álvarez, auxiliado en las bandas por González y Zamorano.
INCIDENCIAS: Partido correspondiente al Campeonato de Liga Nacional Juvenil celebrado en el Municipal de La Balastera. Tarde húmeda y cerca de un centenar de espectadores.

❖ *El jugador local Chuchi gozó de las mejores ocasiones de gol para haber marcado* ❖

DP
PALENCIA

El CF Palencia no pudo mantener su racha victoriosa en el actual campeonato liguero después de empatar a cero goles en el encuentro que ayer disputó frente al conjunto burgalés del Grupo Río Vena.

Los jugadores que entrena Fortu, que habían logrado tres victorias en otros tantos partidos de Liga disputados, no tuvieron fortuna de cara al portal contrario.

En la primera mitad, los locales salieron al terreno de juego con demasiado relax y ello provocó que las ocasiones de gol brillaran por su ausencia, cimentado, sobre todo, por el hecho de que el rival se centró más en aspectos defensivos.

CÉSAR MANSO

Un jugador del CF Palencia intenta controlar un balón ante la oposición de un contrario.

Sin embargo, en la segunda parte cambió la decoración y se pudo ver a un CF Palencia que buscaba el gol con diligencia. Chuchi tuvo dos buenas oportunidades, pero en la primera ocasión se encontró con una buena parada por el portero burgalés, y en la segunda se topó con el poste. Además, un defensor local tuvo la suficiente pericia como para sacar el balón debajo de la línea de gol a lanzamiento de Sergio. Con todo, el portero visitante también se erigió como figura de su equipo para mantener su portal a cero.

M.C.D.2022

FÚTBOL BASE

CÉSAR MANSO

Un joven jugador ofrece su camiseta al presidente de honor del club, Abilio Sierra, en presencia de todos sus compañeros.

La junta directiva, en sesión celebrada el pasado 20 de septiembre, decidió nombrar a Abilio Sierra Jorrín presidente de honor de la entidad

Un balón, una camiseta y un ramo de flores fueron las ofrendas de un acto que quiso resaltar las virtudes de un club que fomenta el compañerismo

El San Telmo se dispone a conmemorar sus bodas de plata

ALBERTO ABASCAL
PALENCIA

La familia que completa el CD San Telmo se ha presentado en sociedad, como suele ser habitual al inicio de cada temporada, con la tradicional ofrenda floral a la patrona de la institución, la Virgen de la Milagrosa.

Los 180 componentes que conforman los distintos equipos del club participaron en un acto social en la Ciudad Asistencial, acompañados por directivos, técnicos, familiares y amigos.

Un balón (símbolo del instrumento de juego), una camiseta (que simboliza la honradez) y un ramo de flores (la familia unida) fueron las principales ofrendas de un acto que quiso resaltar, además, la próxima celebración de las bodas de plata de la entidad.

Intenciones

A lo largo de la velada, José Manuel Cantero, como presidente del CD San Telmo; Luis San Millán, en nombre de los entrenadores, Pablo Martínez, en representación de los futbolistas, y Belén Baraña, en nombre de los padres, evocaron con sus testimonios la filosofía de una entidad que fomenta la participación, el espíritu deportivo y el compañerismo con el resto de clubes de la capital y provincia palentina.

La Diputación estuvo representada por el diputado provincial, José Luis Marcos Prieto, cerrando el acto Pedro Luis del Mazo, que evocó la figura del hasta ahora presidente de la entidad, Abilio Sierra Jorrín, que fundó el club en 1.975.

Por lo demás, la junta directiva del CD San Telmo, en sesión celebrada el pasado 20 de septiembre decidió nombrar a Abilio Sierra Jorrín presidente de honor de la entidad santelmista "por su dedicación en cuerpo y alma por el club y por el sacrificio y buen hacer dentro del club desde que lo fundara en 1.975", según comentó ayer a este periódico un portavoz del CD San Telmo.

FIESTA DE LA BICICLETA

CÉSAR MANSO

UN MILLAR DE JÓVENES DISFRUTARON EN EL SALÓN

Un millar de jóvenes, según la organización, disfrutaron de la Fiesta de la Bicicleta que se llevó a cabo a lo largo de toda la jornada de ayer en El Salón. Los chicos tomaron parte en todas las actividades convocadas, con bicicletas estáticas, de montaña y en los circuitos de habilidad. En definitiva, todo un éxito de una convocatoria marcada por el deporte del pedal.

M.C.D.2022

GOLF / RYDER CUP

Sergio García da una lección de maestría a los americanos

Tras los partidos de ayer, Europa aventaja a Estados Unidos por ocho a cuatro

AGENCIAS
BOSTON

Todo quedó igual que el viernes en la Ryder Cup tras las cuatro partidas disputadas en la mañana de ayer. Si el pasado viernes culminó la jornada con una ventaja de 6 puntos a 2 en favor de Europa, ayer, tras los ‹‹foursome›› (modalidad en la que se juega por parejas con una sola bola en juego por equipo), Estados Unidos no pudo recortar el marcador y afrontará los ‹‹fourball›› (una bola por jugador) con una desventaja de 8 a 4.

Aunque la noticia es otra: Sergio García, debutante en esta Ryder, ganó su tercer partido con su pareja talismán, Jesper Parnevik; y Tiger Woods ganó su primer punto, tras derrotar en el último hoyo del recorrido a Miguel Angel Jiménez y Padraig Harrington, que pierden su primer punto.

Seis puntos separan a los europeos de retener la Copa. Y el capitán Ben Crenshaw sigue haciendo parejas para tratar de recuperar la ventaja perdida. Sergio García y Jesper Parnevik fueron de nuevo la pareja estrella de la jornada, sobre todo el español, cuyo juego de nuevo brilló a gran altura, tanto en los «putts» firmes, que entraban con decisión, como en las salidas, así como con el «chip». Su energía y su pasión, además de su juego estelar, dividieron al público americano que tenía que sujetarse las manos para no aplaudir al Niño que tanto adoran, pero que está destrozando a su adorado Tiger y a Estados Unidos.

A. CLARY/EFE

Sergio García (d) y Parnevik se abrazan tras conquistar un punto

Festival europeo

Ni Stewart ni Leonard sabía cómo parar a los europeos, sobre todo porque Stewart no consiguió ni un «birdie» hasta el 13, hoyo que ganó para reducir la ventaja de 4 arriba a sólo 3. La igualdad entre ambas parejas se deshizo en el hoyo 6, cuando los americanos perdieron ese hoyo miserablemente. A partir de ahí, comenzó el festival Jesper-Sergio, ganando consecutivamente los hoyos 9, 10 y 11, poniéndose con cuatro hoyos por delante.

La remontada de la jornada la protagonizaron los dos novatos, Miguel Angel Jiménez y Padraig Harrington, que partían como víctimas frente a Tiger Woods y Steve Pate. Los primeros compases de la jornada apuntaban a una impresionante paliza ya que perdían tres abajo en el hoyo 3. Pero para sorpresa de la afición norteamericana, los europeos comenzaron a remontar, el Tigre comenzaba a desesperarse y en el hoyo 11 las cosas se pusieron a la par. Sólo un «eagle» de Tigre en el 14 devolvió los gritos a la grada, la ventaja a EEUU y la sonrisa a Woods. Un putt demasiado largo de Miguel Angel Jiménez en el 17 dio la oportunidad de victoria al corto putt de Tiger que se escapó. Todo se decidió en el 18. Un hoyo muy pobre jugado por ambos, deseosos de terminar, y sólo el mal juego de los europeos le regaló la victoria en el «match».

TENIS / COPA DAVIS

España permanece en la elite

AGENCIAS
HAMILTON/NUEVA ZELANDA

España estará la próxima temporada de tenis en el Grupo Mundial de Copa Davis después de que la pareja formada por Julián Alonso y Juan Balcells se impusieran ayer en el tercer partido de la eliminatoria, el de dobles, a los neozelandeses James Greenhalgh y Brett Steven, por 7-6 (7/5), 7-6 (7/1) y 6-4, en dos horas y 20 minutos.

Si en el pasado viernes tanto Félix Mantilla, que fue ejemplo de pundonor y de saber sufrir en la cancha, como ‹‹Pato›› Clavet consiguieron sendas victorias en los dos primeros partidos de la eliminatoria, ayer el dobles de Manolo Santana se encargó, en la segunda jornada, de dar la puntilla a Nueva Zelanda.

Alonso, que hasta ahora había caído derrotado en los dos partidos de dobles de esta competición que había disputado, y Balcells, que debutaba en ella, consiguieron imponerse a una pareja que contaba sus encuentros en la Copa Davis por victorias: seis de seis.

El tándem español cedió el servicio de Balcells y los «kiwis» se adelantaron por 3-0 en la primera manga. Alonso tuvo un 15-30 en contra, pero, apoyado de manera excelente por Balcells, remontó la situación.

España estuvo a punto de romper el saque de Steven, pero el 4-1 llegó al marcador y el primer set parecía ya decidido. Con 5-3 sacó Steven pero cedió el saque. Finalmente el primer set se resolvió en un emocionante desempate. Balcells, con un servicio inspirado y unos restos que permitían las voleas de Alonso, resultó clave para el 7-5 final.

El español Juan Balcells.

En la segunda manga, la pareja española rompió el saque de Greenhalgh y dispuso de una ventaja de 3-0. Pareció que un vendaval se había apoderado de la pista. Sin embargo, los neozelandeses supieron reaccionar. Rompieron el servicio de Alonso y, de nuevo, se llegó al desempate. Sin embargo la inspiración de Balcells y Alonso iba en aumento y la pareja española resolvió con nitidez (7-1).

Fue el jugador de Barcelona el que sirvió con 5-4, conectó el cuarto servicio directo para el 30-15 y luego un resto fuera de Steven y otro punto más del servicio de Balcells le daba a España la tranquilidad del 3-0 y la garantía de seguir en el Grupo Mundial de la Copa Davis en el año del centenario de la competición.

AUTOMOVILISMO

Frentzen quita la pole a los McLaren-Mercedes

JAVIER GARCÍA OCHOA/EFE
NURBURGRING/ALEMANIA

El alemán de madre española Heinz-Harald Frentzen (Jordan 199 Mugen-Honda) ha terminado con el monopolio que había ejercido durante las últimas seis carreras el finlandés Mika Hakkinen (McLaren MP4/14 Mercedes) y ha conseguido, al final de una emocionante sesión de clasificación, el primer puesto de la formación de salida del Gran Premio de Europa, que se disputará hoy sobre 67 vueltas al circuito de Nurburgring.

Marc Gené (Minardi M01 Ford) partirá desde la vigésima posición y Pedro de la Rosa (Arrows A20) lo hará desde la vigésima segunda.

Heinz-Harald Fretzen, el piloto más regular de la temporada y al volante de un coche cada vez más competitivo, está decidido a luchar por el campeonato del mundo de pilotos de Fórmula Uno hasta el final y ayer, delante de sus compatriotas y sacando el mejor partido al estado de la pista, húmeda al principio por la lluvia caída con anterioridad al inicio, y casi seca al final, ha logrado batir a los McLaren-Mercedes.

La jornada no había comenzado muy bien para Frentzen. En la segunda parte de los entrenamientos libres de la mañana sólo pudo rodar un par de vueltas, porque los mecánicos habían descubierto una fuga en el circuito hidráulico, y fue preciso desmontar el motor.

Frentzen improvisó al final de la sesión de clasificación, en la que el estado de la pista propició el cambio del cambio del primer puesto en cinco ocasiones en los dos últimos minutos, y en vez de dar todas las vueltas que le faltaban seguidas, decidió parar en boxes, montar unos neumáticos nuevos y salir de nuevo a la pista para realizar un último intento.

A falta de ocho segundos para el final, Frentzen lograba desalojar del primer puesto al McLaren-Mercedes del británico David Coulthard, y adjudicarse por segunda vez en su carrera el primer puesto de la formación de salida, algo que no conseguía desde Mónaco 97.

Porque nos interesa tu opinión
DIARIO PALENTINO
CARTAS AL DIARIO
Calle Mayor, 67

M.C.D.2022

Agenda

26 de Septiembre de 1999

ORGANIZA:
*CURSO DE MASAJE CORPORAL (QUIROMASAJE)
*CURSO DE MASAJE DEPORTIVO
*CURSO DE OSTEOPATIA CLINICA

CURSO 1999/2000

⇨ ABIERTO PLAZO MATRICULA
⇨ FORMACION SERIA. PROFESORADO ALTAMENTE CUALIFICADO
⇨ GRUPOS REDUCIDOS

INFORMACION
CETEMA
Dirección: Sr. D. José Luis Poncio García
C/. Casañé, 10 Entreplanta Izda.
Teléfono 979 710 064
34002-PALENCIA

La dicha de la vida consiste en tener siempre algo que hacer, alguien a quien amar y alguna cosa que esperar. *Thomas Chalmers.*

EL TIEMPO, HOY

Precipitaciones débiles dispersas

❑ El Instituto Nacional de Meteorología prevé para hoy, domingo, chubascos débiles localmente moderados o fuertes a primeras horas en Cataluña, chubascos de débiles a moderados en Baleares y débiles en Galicia.

Habrá algún chubasco aislado, preferentemente en áreas de montaña, en Asturias, País Vasco, ambas Castillas, Comunidad de Madrid, Extremadura y Andalucía, e intervalos nubosos en el resto de la Península, con posibilidad de alguna precipitación débil en el norte de Canarias y poco nuboso en el sur de las islas.

Brumas y nieblas matinales en ambas Castillas y Comunidad de Madrid.

Viento de Suroeste moderado en Galicia, intervalos moderados en las comunidades cantábricas, de componente oeste flojo a moderado en Cataluña y Baleares y de componente norte flojo a moderado en Canarias.

Castilla y León.- Intervalos nubosos con posibilidad de algunas precipitaciones débiles dispersas. Nieblas matinales dispersas. Temperaturas mínimas en ligero a moderado descenso y máximas en ligero a moderado ascenso.

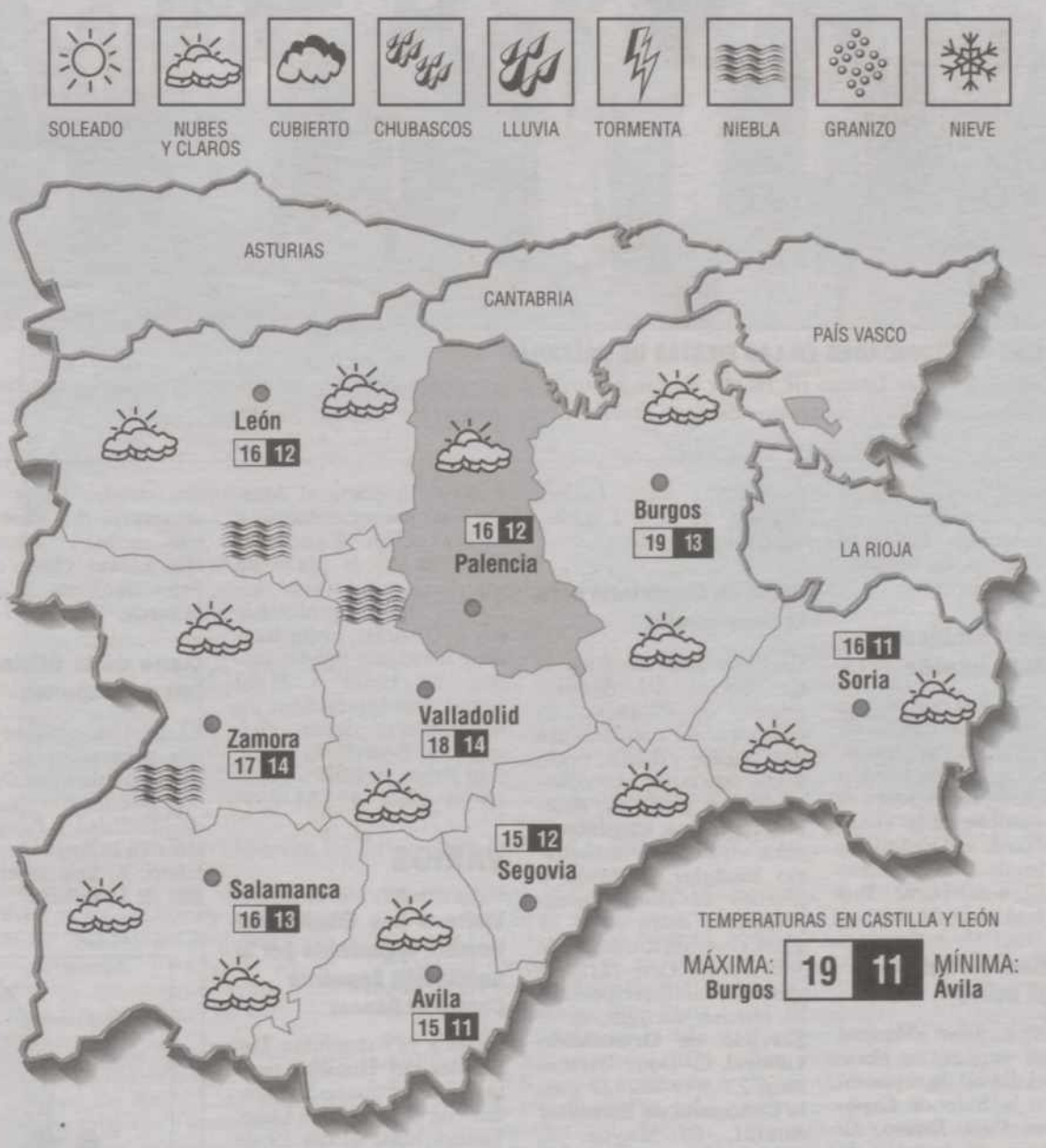

HOY

26 Van transcurridos del año 269 días y faltan para que el año finalice 96.

EL SOL: sale a las 6,6 y se pone a las 18,6.

LA LUNA: sale a las 19,07 y se pone a las 6,58.

DATOS ATMOSFÉRICOS REGISTRADOS EN CARRALOBO

Barómetro: Presión atmosférica, 1014.
Temperatura ambiente: Máxima 18,5 grados. Mínima de 12,5 grados.
Viento: Suroeste
Precipitación: 4,5 litros
Humedad: 74%.

Santoral: Ss. Cosme y Damián, ms., *patronos de médicos y farmacéuticos;* Amancio, Calistrato, Colmán, Carlos Garnier, Cipriano, Justina, Teocisto, ms.; Colam, Nilo, Senador, cfs.
Misa: *Del Domingo.*

PREVISIÓN PARA MAÑANA

¿Quien ilumina Palencia?
LÁMPARAS GRACIELA
C/. Marqués de Albaida, 12

GRAN PROMOCIÓN
POR CAMBIOS DE MODELOS
LÁMPARAS GRACIELA

Precipitaciones moderadas en el oeste de Galicia y débiles en el resto de la Comunidad, Asturias, Cantabria, y norte de Castilla y León, también afectarán, aunque de manera más débil y dispersa, al resto de Castilla y León, País Vasco, La Rioja, Navarra, Pirineos aragoneses, Extremadura, sierra de Madrid, y podrían extenderse al extremo occidental de Andalucía y a los Pirineos orientales.

Intervalos nubosos en el resto de Aragón, Madrid, norte de Castilla La Mancha y a primeras horas en Baleares, poco nuboso en el resto.

Para el martes.- Precipitaciones débiles en Galicia, posibilidad de precipitaciones en Asturias y noroeste de Castilla y León, e intervalos nubosos en el resto de las comunidades cantábricas y de Castilla y León, norte de Extremadura, Sistema Central, La Rioja, Navarra y Pirineos.

Poco nuboso en el resto de la Península, en Baleares y en Canarias. Temperaturas en ligero ascenso excepto en Galicia, donde permanecerán sin cambios. Vientos del suroeste de moderados a fuertes en Galicia y en el área del Cantábrico.

LA SUERTE

CUPÓN PRO CIEGOS:

Lunes 20-IX-99 ..... **30.187**
Reintegros ..... 3 y 7

Martes 21-IX-99 ..... **74.141**
Reintegros ..... 7 y 1

Miércoles 22-IX-99 ... **87.303**
Reintegros ..... 8 y 3

Jueves 23-IX-99 ..... **34.130**
Reintegros ..... 3 y 0

Viernes 24-IX-99 ..... **47.272**
Reintegro 2
(serie **013**)

LOTERÍA PRIMITIVA

Jueves 23 de septiembre
2-13-14-27-37-49
C: **42** R: **2**

Sábado 25 de septiembre
1-15-19-21-24-34
C: **17** R: **9**

BONO LOTO

Lunes 20 de septiembre
2-11-14-15-19-28
C: **13** R: **3**

Martes 21 de septiembre
3-9-13-29-32-43
C: **42** R: **1**

Miércoles 22 de septiembre
5-16-22-34-41-46
C: **19** R: **4**

Viernes 24 de septiembre
4-11-28-34-37-43
C: **14** R: **4**

GORDO DE LA PRIMITIVA

Domingo 19 de septiembre
1-5-12-14-28-37
C: **22** R: **4**

LOTERIA NACIONAL

Jueves 23 de septiembre
Primer premio:
02.037
Serie ..... **6,** fracción **6**
Reintegros ..... **2, 6** y **7**

Sábado 25 de septiembre
Primer premio:
24.347
Serie ..... **1** fracción **1**
Reintegros .....**0, 7** y **8**

Victor
MODA HOMBRE
TU BOUTIQUE ESPECIALIZADA PARA VESTIR AL HOMBRE DE HOY
Antonio Maura, 4 - Teléf. 979 70 18 81

M.C.D.2022

AGENDA DE PALENCIA

CONCIERTOS

Órgano y Voces en la Liturgia

Hoy domingo, 26 de septiembre, la **"Coral Castilla Vieja"** de *Dueñas*, ofrece un concierto a los presentes, en la **Iglesia de San Francisco**, a las 13:00 horas. Organizado por la *Fundación Las Edades del Hombre*.

EXPOSICIONES

"Fin de Milenio"

Hasta el día 20 de Octubre, en la sala de exposiciones de la *Plaza de la Inmaculada* nº1, se puede visitar la exposición **"Fin de Milenio"**. Esta muestra recoge diversas pinturas, esculturas y facsímiles.

La Trashumancia en Fuentes de Nava

Exposición de fotografías sobre la Trashumancia y objetos típicos de los pastores que podrá ser visitada hasta el 31 de diciembre en el Centro de Estudios Ambientales Comarcales de Campos de la localidad de **Fuentes de Nava.**

Las pinturas de Lázaro Hernández

Lázaro Hernández Becerro expone sus pinturas en la Sala Cultural, C/ Don Sancho 3, hasta hoy, día 26 de septiembre. Puede ser visitada de lunes a viernes, en horario de 19:30 a 21:30 horas.

Otilia Martínez en Monzón de Campos

La pintora **Otilia Martínez Monge** expone sus dibujos en la Galería de Arte *"Castillo de Monzón"*, en Monzón de Campos, hasta mañana día 27.

Daniel Vila López

El pintor **Daniel Vila López**, que reside actualmente en Aguilar de Campoo, nos muestra su obra en *"La Vieja Bruselas"*, Plaza Padres Dominicos, 4, hasta el 3 de octubre.

"Entrevisiones de un Fin de Siglo"

Con este título se muestran los últimos trabajos de **Enrique Lozano** y **Gregorio Antolín**, que pueden ser contemplados en **"El Cafetín"**, Pza. Padre Claret, 4, hasta el 30 de septiembre.

Eugenio Renedo Prieto en la Sala Caja España

El pintor palentino, **Eugenio Renedo Prieto**, expone su obra en la C/ Don Sancho, 3, hasta el día 29 de septiembre. Horario en días laborables: de 19:30 a 21.30 horas, en festivos: de 12 a 14 horas.

Imágenes "Artúricas" en la Ruta Jacobea

Garci Sánchez nos acerca a *"Camelot"* a través de sus acrílicos, acuarelas, dibujos y gres, que pueden ser contemplados hasta el 17 de octubre en la **Venta de Boffard**, en **Frómista.** Horario: de 10 a 14 horas y de 17 a 20 horas. Los lunes está cerrado.

Juan Manuel Fuentes en Caja Duero

El pintor **Juan Manuel Fuentes** expone su obra, hasta el día 30 de septiembre, en la **Sala de Exposiciones Caja Duero**. C/ Mayor, 9, en horario de 19:30 a 21:30 horas. Domingos y festivos de 12 a 14 horas.

Ana Arranz en el Centro Cultural Provincial

La pintora **Ana Arranz** muestra su obra titulada **"Galería de Vanidades"**, en la sala de exposiciones del *Centro Cultural Provincial*, Plaza Abilio Calderón, hasta el día 11 de octubre.

CURSOS

Curso sobre la Mujer y Desarrollo Personal

Organizado por la **Asociación de Mujeres para la Democracia**, comenzará el día 4 de octubre, con una duración de 60 horas. Inscripciones e información en la **Sede del Partido Popular**, C/ Mayor, 63. Tfno: 979-741099. Contactar con **Isabel Harillo**, de 12 a 1 horas. Plazas limitadas.

Curso de Carpintería para la Construcción

La Concejalía de Bienestar Social del Ayuntamiento de Palencia, en colaboración con la Junta de Castilla y León, organizan este curso que consta de tres módulos: **muebles de cocina, carpintería para viviendas y mobiliario modular**. Dirigido a jóvenes de edades comprendidas entre 20 y 25 años, con una duración de 350 horas. Con carácter gratuito, las inscripciones se pueden recoger en el **Servicio de Orientación Laboral**, C/ Doña Urraca, local 23. 979-752422 y en la **Concejalía de Bienestar Social**, C/ Mayor, 7, 979-718163.

Curso de Selección, Reclutamiento y Motivación del Personal

La Cámara Oficial de Comercio e Industria de Palencia ofrece un curso de **"Selección, Reclutamiento y Motivación del Personal"**. El curso se realizará del 27 de septiembre al 8 de octubre, en horario de 19,00 a 22,00 y con una duración de 30 horas lectivas. Todos los interesados deberán inscribirse en la sede de la Cámara de Comercio (Plaza Pío XII, 7) y en los teléfonos: 979-729598 y 979-710035.

Máster de Asesoramiento y Orientación Familiar

El **Instituto Universitario de Ciencias de la Familia de Valladolid** (Universidad Pontificia de Salamanca), imparte el **Máster en Asesoramiento y Orientación Familiar.** Está abierto el plazo de matrícula para estos dos cursos teórico-prácticos (de 650 horas), impartiéndose las clases por las tardes, de 19:00 a 21:00 horas. Los interesados en matricularse deben dirigirse a Secretaría: Pza. San Pablo, 4. Información en el tfno: 983-356699.

VARIOS

Visita a Las Edades del Hombre organizada por la Asociación Española Contra el Cáncer

Visita a la exposición **Las Edades del Hombre** para las mujeres mastectomizadas de Castilla y León. Tendrá lugar el día 29 de septiembre. Tfno: 979-744700, de 9 a 14 horas y de 17 a 19 horas.

Viaje a Santiago de Compostela

ACUP organiza este viaje, del 9 al 12 de octubre, con alojamiento en el propio Santiago, en régimen de media pensión. El viaje incluye visitas a **Santiago de Compostela**, **Rías Baixas (La Toja, O Grove)** y **Ourense**. Salida de la Plaza de San Lázaro a las 7 horas para regresar a las 23 horas. Precios por habitación múltiple: 8.000 (socios), 11.000 (no socios). Por habitación doble: 12.000 (socios), 15.000 (no socios). Información: 979-700974.

Cine Club "Calle Mayor"

Dando comienzo el nuevo curso el próximo día 4 de octubre, se admiten nuevos socios. Los interesados pueden pasar por la secretaría del **Cine Club**, sita en la 1ª Planta del **cine Luises**, (Atrio de San Francisco), de 7 a 9 de la tarde. Tfn: 979-746874.

Cierre de la Oficinas del DNI y Pasaportes

El día 1 de octubre próximo permanecerán cerradas al público las *Oficinas del Documento Nacional de Identidad* y *Pasaportes*, sitas en la Avda. de Simón Nieto, 8, con motivo del **Día de la Policía.**

ECOS DE SOCIEDAD

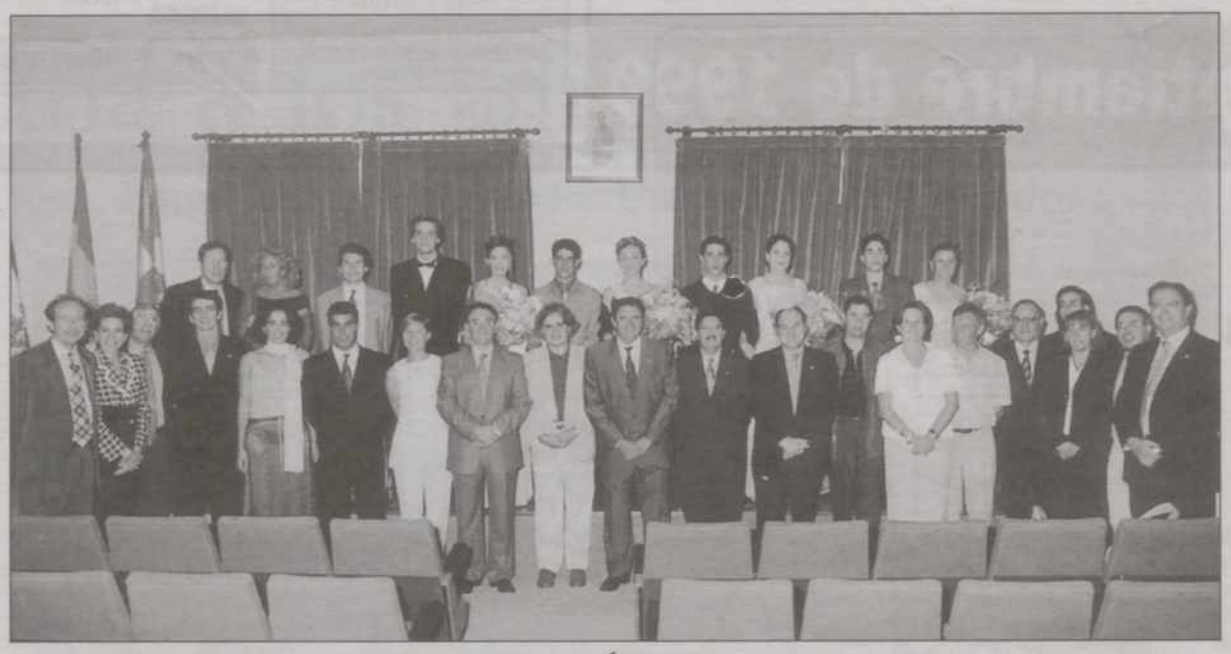

DAMAS Y AUTORIDADES EN LAS FIESTAS DE BALTANÁS

Fotografía de las Damas de Honor de las fiestas con sus acompañantes, junto con diviersas autoridades, entre las cuales se encontraban Enrique Martín, Jesús Mañueco y Celinda Sánchez.

RAQUEL BURGOS

CONCIERTO DE LA "CORAL CASTILLA VIEJA"

La "Coral Castilla Vieja", de Dueñas, actúa hoy sábado, 26 de septiembre, en la Iglesia de San Francisco de Palencia, a las 13:00 horas.

FARMACIAS

PALENCIA

Se informa que el servicio de guardia diurno será desde las 10,00 horas de la mañana a las 22,00 horas de la noche.

Servicio de guardia:

● Dª. Eulalia Barbero Martín.
D. Emiliano Rodríguez Barbero.
Plz. Cervantes, 1.

● Dª. Soledad Gutiérrez Herrero.
C/ Doctor Fleminig, 12.
(Detrás de la Iglesia de San José)

Servicio nocturno:

En todo el mes de septiembre será en: *C/ San Juan de Dios, 1.*
Farmacia Fuentes C.B.
El horario será de 22,00 a 10,00 horas de la mañana siguiente.

REGISTRO CIVIL

Nacimientos:

Marta García Hinojal, hija de Jorge y Ana María.
José María del Campo Ramos, hijo de Carlos José y Rosa María.

Defunciones:

Julián Bartolomé Bartolomé, natural de Castrillo de Don Juan (Palencia), de 85 años.

ESCUELA SUPERIOR DE TÉCNICAS PARASANITARIAS

ENTREGA DE DIPLOMA homologado por el Plan de Ordenación del Sistema Educativo de la Federación Nacional FENACO

Cursos profesionales

MASAJE
OSTEOPATÍA

Primer nivel: Osteopatía de la columna. Duración 11 meses.

Quiromasaje - Masaje Occidental
Masaje Deportivo - Masaje Chino.
Duración 11 meses.

Abierta Matrícula - PALENCIA - C/. Mayor, 15, 3ºE - Tel. 979 - 170157
Información: de lunes a viernes de 10 h. a 14 h. mañana y de 17 h. a 21 h. tarde - sábados: de 10 h. a 14 h. mañana.

M.C.D.2022

El ministro de Exteriores afirma que China viola «los principios humanitarios más básicos»

Taiwán declara el estado de emergencia y acusa a Pekín de querer politizar el terremoto

Taiwán declaró ayer el estado de emergencia por seis meses, al tiempo que acusó a Pekín de querer politizar la tragedia que vive la isla tras el devastador terremoto del pasado martes, y que ha causado la muerte, según cifras oficiales, de 1.999 personas, después de que se revisaran a la baja los balances anteriores. El ministro de Asuntos Exteriores de Taiwán, Jason Hu, acusó a China de «violar los principios humanitarios internacionales más básicos», al concederse el derecho de permitir o rechazar la ayuda internacional dirigida a la isla.

❑ **TAIPEI**/EFE.- Aunque la población taiwanesa ha estado más preocupada por el terremoto, que ha dejado además a unas doscientas mil personas sin hogar, comienzan a oírse voces airadas ante la actitud arrogante de Pekín.

«¿Cómo puede China manipular nuestra tragedia para intensificar el cerco internacional que nos ha impuesto? Así Pekín nunca se ganará el respeto del pueblo taiwanés», declaró a EFE, Lin Guo-tai, coordinador de la ayuda humanitaria en Taipei.

Las autoridades taiwanesas se quejan de que Pekín se arrogue el derecho de agradecer las ayudas humanitarias a una isla a la que tiene bajo amenaza militar.

Además, ante la ayuda china de 100.000 dólares, las autoridades taiwanesas recordaron que la isla donó a China unos 50 millones de dólares para los afectados por las inundaciones.

El presidente taiwanés declaró también ayer zonas catastróficas los distritos de Nantou y Taichung, en el centro de la isla y los más afectados por el terremoto.

El Gobierno ha preparado el decreto, que en un plazo de diez días debe ser ratificado por el Parlamento, y ultima el plan de ayuda para las víctimas del seísmo.

Hasta las 16.30 hora local de ayer (08.30 GMT), se habían registrado 1.999 muertos, 8.544 heridos y 23 desaparecidos, mientras que 209 personas estaban aún bajo los escombros y 1.705 permanecían incomunicadas, debido a los daños en las carreteras.

DAVID LONGTREATH/AP

Un padre y su hijo observan los daños causados en el templo budista de Wan-Fo.

Nuevo temblor

Los equipos de salvamento han conseguido rescatar 4.552 personas de los 12.064 edificios derrumbados, y también a 1.787 de lugares incomunicados.

Mientras tanto, el Centro de Sismología Central indicó que a las 18,44 hora local (10,43 GMT) un terremoto de 4,6 grados en la escala abierta de Richter volvió a sacudir, por sexta vez, la región central de la isla.

Fuentes del citado centro dijeron a EFE que el epicentro del temblor, uno de los más de 6.280 registrados en Taiwán desde el devastador seísmo del martes, se localizó a unos 17,6 kilómetros de la ciudad de Taichung, en el centro de Taiwán.

Lo que más preocupa a las autoridades ahora son las fuertes lluvias que han comenzado a azotar la región central, principalmente en la aldea de Puli, donde ya se han registrado numerosos casos de fiebres, lo que amenaza con convertirse en una epidemia.

Al menos 14 heridos por un seísmo en Irán

❑ Al menos catorce personas resultaron heridas a causa de un terremoto de 5,1 en la escala abierta de Richter (de cero a diez grados), que sacudió el viernes la región de Buchehr, en el Golfo Pérsico, según indicó ayer la agencia oficial Irna.

El seísmo, que causó daños materiales en varios pueblos de la región, se produjo a las 22:47 locales (21:17 hora española), según precisó Irna.

Los heridos son habitantes del pueblo Ali-Hosseini, cerca de Buchehr, afirmó Mohamed Kazém Mohammadi Baghmolai, responsable de catástrofes naturales de la provincia de Buchehr. Citado por Irna, este responsable añadió que varias casas del mismo pueblo sufrieron daños.

El epicentro del seísmo se situó a 160 kilómetros al suroeste de Chiraz, al sur de Irán. Los terremotos son frecuentes en Irán, un país situado en una de las principales zonas sísmicas del mundo.

Por otro lado, un terremoto de intensidad 4,5 en la escala abierta de Richter (de cero a diez grados) sacudió la pasada madrugada el sureste de Turquía, sin causar víctimas ni daños, según indicó la agencia Anatolia.

El seísmo fue sentido en varias provincias y provocó el pánico entre la población.

Espectacular accidente de una avioneta de la II Guerra Mundial en el aeropuerto de Sabadell

❑ **SABADELL**/EFE.-El piloto británico, Marck Hanna, que en la mañana de ayer sufrió un accidente cuando iba a aterrizar en el aeropuerto de Sabadell para participar en el festival aéreo que se celebrará hoy en Barcelona con motivo de las fiestas de la Mercé, continuaba ayer en estado grave.

Tras el accidente el piloto fue trasladado al hospital de Sabadell, desde donde se procedió a su evacuación a la unidad de quemados del hospital barcelonés del Valle de Hebrón para ingresar posteriormente en la UCI de ese centro sanitario con pronóstico grave.

El Aeroclub Barcelona-Sabadell ha hecho público un comunicado en el que, entre otras cosas, señala que se están realizando las comprobaciones técnicas para determinar las circunstancias del accidente que tuvo lugar ayer.

El avión siniestrado era un Messerschmitt 109 y formaba parte junto a otros cuatro de la Patrulla Breitling integrada por aeronaves que participaron en operaciones de combate durante la II Guerra Mundial.

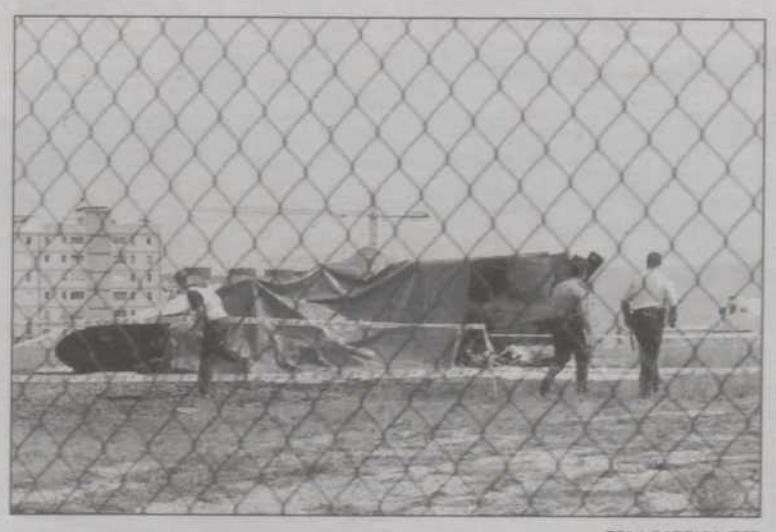

TONI GARRIGA/EFE

Efectivos del aeropuerto de Sabadell rodean la avioneta.

El piloto siniestrado, con gran experiencia y numerosas horas de vuelo, procedía del aeropuerto de Gerona y se disponía a aterrizar en el de Sabadell para iniciar con posterioridad distintos ejercicios de entrenamiento con vistas a su participación en el festival aéreo de Barcelona.

Cuando el avión impactó en el suelo se produjo un incendio en el aparato que fue rápidamente extinguido por una unidad de bomberos que se encontraba de retén en las instalaciones del aeropuerto de Sabadell. Gracias a la rápida intervención de los bomberos se consiguió extinguir rápidamente las llamas y trasladar al herido en una ambulancia.

Recuperan más de 9.000 piezas arqueológicas robadas para subastarlas en Internet

❑ **SEVILLA**/EFE.- La Guardia Civil ha detenido en Sevilla y Huelva a tres personas con nueve mil piezas arqueológicas de gran valor histórico, que pensaban subastar a través de Internet, en una red que funcionaba al menos desde 1997.

La Guardia Civil informó de que los detenidos, que han sido acusados de delitos contra el patrimonio histórico y contrabando, pensaban vender las piezas mediante subastas que publicaban en una página de Internet desde Estados Unidos, y su clientela era en su mayoría norteamericana, aunque también de Puerto Rico, Australia, Alemania, Canadá, Portugal y Francia.

La operación, denominada *Trajano*, se desarrolló en las provincias de Huelva y Sevilla y permitió incautarse de más de 9.000 piezas de patrimonio arqueológico de diversas culturas, entre ellas 5.000 monedas romanas, así como otro objetos tales como hebillas, cerámicas, puntas de flecha y planos cartográficos de distintos yacimientos.

En la operación fueron detenidos R.S.C., de 36 años, en San José de la Rinconada (Sevilla); J.A.N.A., de 52, apresado en Almonte (Huelva), como presuntos autores de un delito contra el patrimonio, y L.M.G., de 35 años, residente en Fuentes de Andalucía (Sevilla) acusado de contrabando.

Las investigaciones se iniciaron a raíz del conocimiento de la existencia de una página en Internet publicada desde San José (California, EEUU), donde se subastaba un lote de monedas romanas procedentes de hallazgos en la Comunidad Autónoma de Andalucía.

El análisis del material intervenido en esta operación ha permitido comprobar que desde 1997, y a través de Internet, esta persona había efectuado diversas subastas de monedas, que eran remitidas a los compradores a través de correo certificado.

M.C.D.2022

La Concha de Plata a la interpretación de Aitana Sánchez-Gijón, recibida con silbidos

Rotundo triunfo de Francia en el polémico palmarés del Festival de San Sebastián

Polémico ha sido el palmarés de la 47 edición del festival de San Sebastián, que ha tenido un claro acento francés con la Concha de Oro para «C'est quoi la vie?, de Francois Dupeyron, otros premios que han ido a parar al cine galo, y una pitada Concha de Plata a la mejor interpretación femenina para Aitana Sánchez-Gijón. El palmarés se completa con la Concha de Plata al mejor intérprete masculino para Jacques Dufilho por «C'est quoi la vie?», donde da vida a un personaje secundario, el abuelo campesino del protagonista.

❑ **SAN SEBASTIÁN**/EFE.La Concha de Plata al mejor director fue repartida ex-aequo entre el cineasta chino Zhang Yang, por «Xizhao» («Baños«) y el francés Michel Deville por «La maladie de Sachs».

Así, la película favorita «La maladie de Sachs» se queda con ese premio compartido, el premio del Jurado (concedido por unanimidad) y el del mejor guión, un galardón que este año se concede por primera vez.

Son premios menores que no salvan el haber dejado la Concha de Oro en manos de otra película francesa «C'est quoi la vie?» que había pasado casi desapercibida.

Pero el tinte del palmarés es claramente francés debido a la acumulación de premios conseguidos por estas dos cintas galas, una de ellas «C 'est quoi la vie?», que habla del mundo de los campesinos, de una existencia dura y sin apenas compensaciones. Mientras que la gran sorpresa del festival «La maladie de Sachs», que sonaba como triunfadora, no sólo para la Concha de Oro sino también para la Concha de Plata al mejor actor, se queda con premios menores.

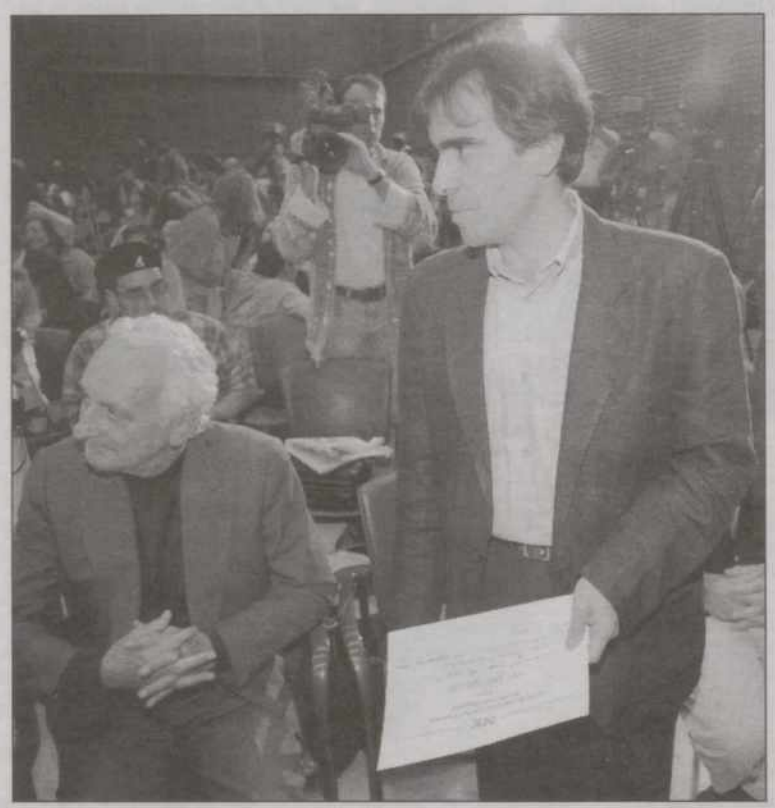

JUAN HERRERO/EFE

El director francés Dupeyron (d), tras escuchar el fallo del jurado.

Querejeta, gran perdedora

Los silbidos fueron unánimes a la hora de nombrar a la actriz española Aitana Sánchez Gijón, que se alzó con la Concha de Plata a la mejor interpretación, por una película recibida con frialdad por la crítica «Volavérunt», de Bigas Luna.

La gran perdedora fue «Cuando vuelvas a mi lado», de Gracia Querejeta, que recibió dos premios de consolación, el de mejor fotografía y una mención especial del jurado a «la excelente calidad tanto en la dirección como en la interpretación».

Tavernier, conociendo ya la tradicional polémica que persigue al palmarés, lo dejó bien claro desde antes de anunciar los premios: «Las opiniones no son hechos y, como dijo Churchill, el sistema democrático no es perfecto, pero si el mejor de los que conozco».

Familiares de ETA

La ceremonia de clausura se vio interrumpida por dos individuos que intentaron subir al escenario del Kursaal para desplegar una pancarta en la que reivindicaban el acercamiento de presos etarras a las cárceles vascas. Canal+ estuvo a punto de cortar la emisión de la gala que ofrecía en abierto, pero, finalmente, continuó porque los miembros de seguridad del edificio evitaron que estas dos personas lograran su objetivo.

Esos minutos de tensión estuvieron precedidos por el intento de otro grupo de personas de subir al escenario, acción que no lograron y que motivó abucheos del público.

REACCIONES

AITANA SÁNCHEZ-GIJÓN que recibió la Concha de Plata a la mejor interpretación femenina por su papel en *Volaverunt*, dijo que «este premio resarcirá al equipo de la película del ensañamiento con el que los críticos atacaron el filme», aseveró. «Por fortuna, la película no se ha hecho sólo para las diez personas que escriben en los periódicos, sino para el público», añadió la actriz. Para Aitana, este premio es «un regalo dulcísimo» y el hecho de que le hayan concedido el galardón, a pesar de las críticas, le ha proporcionado «una gran alegría», aseguró a su llegada a San Sebastián, ayer por la tarde.

DUPEYRON, el director de la película ganadora de la Concha de Oro, manifestó su satisfacción por el premio y halagó a los miembros del Jurado, a los que calificó de personas «apasionadas por el cine, la vida y la comida», declaró. Francois Dupeyron también tuvo palabras de agradecimiento para el Presidente del Jurado, Bertrand Tavernier, por «lo mucho que - en su opinión- ha luchado por el cine europeo». Así mismo, el director francés manifestó su preocupación por el «crecimiento» del cine norteamericano y su poder como «vehículo cultural e ideológico», concluyó.

Nueve personas mueren en una noche trágica en las carreteras andaluzas

❑ **SEVILLA/GRANADA**/AGENCIAS.- La noche del pasado viernes al sábado fue especialmente trágica en las carreteras andaluzas, donde se produjeron cinco accidentes con un balance de nueve muertos y un herido grave, la mayoría de ellos en la provincia de Granada.

El suceso más grave se produjo en la A-92, a la altura de la localidad granadina de Huétor Santillán, donde fallecieron los cuatro ocupantes de un vehículo que colisionó con la parte trasera de un camión.

Además, uno de los conductores del autobús que trasladaba a 49 aficionados del Betis hasta Barcelona falleció la pasada madrugada al ser atropellado por un coche en la Autopista Madrid-Valencia, cuando pararon para atender a otro vehículo que había volcado.

PRESSENS BILD/EPA

PROFANAN LA TUMBA DE GRETA GARBO EN SUECIA

La tumba de la actriz sueco-norteamericana Greta Garbo (1905-1990) fue profanada en el cementerio de Skogskyrkogaarden, según anunció ayer la Policía de Estocolmo. «La piedra de la tumba ha sido levantada», declaró el portavoz policial Tor Petrell. No obstante, otro representante policial no quiso confirmar este extremo. «Quizás se trata de un accidente».

BREVES

La lluvia causa 17 muertos en Honduras y Guatemala

❑ Nueve personas murieron en Guatemala y otras siete en Honduras esta semana como consecuencia de las intensas lluvias caídas en ambos países centroamericanos, informaron ayer diversas fuentes.

Inundaciones con más de 20 víctimas en la India

❑ Al menos 20 personas murieron ayer a causa de las lluvias torrenciales que caen desde ayer sobre el Estado de Bengala occidental, al este de India, según indicó hoy la agencia UNI. Cinco millones de personas se vieron afectadas por las lluvias, que inundaron quince distritos de este Estado y paralizaron toda actividad en la capital, Calcuta.

Fallece aplastado por una pila de placas de granito

❑ Un hombre identificado como T.G.G., de 55 años, murió ayer aplastado por un pila de placas de granito cuando trabajaba en el interior de una empresa dedicada a la elaboración de productos de mármol, ubicada en la barriada de Las Marinas, de Roquetas de Mar (Almería).

Desarticulan una banda de extorsionadores alemanes

❑ Efectivos de la Guardia Civil de la Comandancia de Alicante, pertenecientes al Equipo de Delincuencia Organizada y Antidroga (EODA), así como componentes del Cuerpo de las Unidades Territoriales Afectadas, identificaron, detuvieron a seis ciudadanos alemanes, cinco hombres y una mujer, como presuntos integrantes de una banda armada dedicada a la extorsión, según informaron ayer fuentes de la Comandancia de Alicante.

John Kennedy lega sus bienes a sus sobrinos

❑ John Kennedy, el hijo del presidente asesinado, que murió en un accidente de aviación el pasado 16 de julio, lega sus propiedades personales a sus sobrinos Rose, Tatiana y Jack, hijos de su hermana Caroline, según estipuló en el testamento que se dio a conocer ayer en Manhattan.

La OMC aprueba un nuevo código deontológico

❑ La Asamblea de la Organización Médica Colegial (OMC) aprobó ayer su nuevo código deontológico por lo que su presidente en funciones, Francisco Perteguer, denominó como «unanimidad implícita». En él, se establece que el médico debe respetar las convicciones de sus pacientes, absteniéndose de imponer las propias y reconoce el derecho de los enfermos a la información y a rechazar cualquier tratamiento.

M.C.D.2022

CORAZÓN A TOPE

La infanta Cristina se prepara para ser mamá

Hoy la crónica rosa va de niños. Futuros alumbramientos, bautizos reales y nuevos embarazos llenan nuestras revistas cardíacas. El hecho más destacable es la inminente llegada al mundo del segundo nieto de los Reyes.

AGENCIAS

LAS revistas del corazón están marcadas esta semana por el inminente nacimiento del primer hijo de la Infanta Doña Cristina e Iñaki Urdangarín, que puede producirse en cualquier momento.

Diez Minutos informa que el nuevo hogar de los Duques de Palma de Mallorca ya está a punto. La Infanta dará a luz en la clínica Teknon de Barcelona, una de las más sofisticadas y con la mejor tecnología de la Ciudad Condal.

Según la revista *Lecturas*, hay reservadas diez habitaciones a las que se puede acceder desde el parking, para preservar la intimidad de Doña Cristina. Los duques de Palma de Mallorca han querido mantener el secreto sobre el sexo de su futuro hijo, aunque circulan fuertes rumores de que la Infanta podría estar esperando una niña, en cuyo caso podría llamarse Mercedes, en honor a la abuela de la Infanta. *Lecturas* cuenta además que la segunda hija de los Reyes de España ha estado trabajando hasta el último momento en La Fundación La Caixa, compatibilizando sus labores profesionales con la llegada de su primogénito.

Además, la citada publicación cuenta que estos últimos días previos al alumbramiento han sido absolutamente normales para el matrimonio, que acudió al cine con unos amigos.

También son temas tratados por las revistas del corazón el bautizo secreto de Alexandra, la hija de Carolina de Mónaco y Ernesto de Hannover, en tierras austriacas, así como el posible alejamiento de la princesa monegasca de su familia.

La opinión de Pilar Velázquez sobre cómo han quedado sus relaciones con Carlos Larrañaga, y la pareja Antonio Banderas–Melanie Griffith completan buena parte de las portadas.

PACO CAMPOS/EFE

Los duques de Palma estrenarán paternidad en breve. Su primer hijo nacerá en Barcelona y, además, podría ser una niña. En ese caso, se dice que el nombre elegido sería Mercedes, como la abuela paterna de la infanta.

Alexandra de Hannover

Hola muestra una foto de la princesa Carolina, sonriente, con su pequeña en brazos y con una bolsa neceser, a la salida de la clínica donde nació, y titula que la niña fue bautizada en Austria en la mayor intimidad.

Lecturas también dedica su portada a Carolina de Mónaco y a su hija, con fotos a la salida de la clínica donde nació Alexandra. «Sólo vive para su hija. Carolina cada vez más alejada de Mónaco; ha bautizado a la niña en Austria y todavía no la ha llevado al Principado», añade la revista.

En portada, también sitúa unas declaraciones de Pilar Velázquez, quien señala que «Carlos Larrañaga no está entre mis amigos»; aunque trabajan juntos en la serie de televisión *Un hombre solo*, la actriz dice: «terminé mi historia con este señor y no tengo nada que ver con él».

Los semanarios del corazón también hacen un hueco a la muerte de Raisa, esposa de Mijail Gorbachov, y dice que el ex líder político se encuentra desolado.

Recoge unas declaraciones de Gorbachov, días antes del fallecimiento de Raisa, en las que señala: «no puedo ni siquiera imaginar lo que sería de mí si perdiera a mi mujer».

Por otro lado, *Diez minutos* también dedica un reportaje a Antonio Banderas y Melanie Griffith, en la que él declara que «Melanie es una malagueña de Malibú» y ella destaca que «Antonio me ha cambiado totalmente».

Semana lleva a su portada un reportaje sobre el actor y locutor Goyo González, y dice que tiene una «bonita hija de cinco años», lo que califica como su más «entrañable y dulce secreto».

Esta revista recoge unas declaraciones de Carlos Larrañaga en las que expresa que Isabel Prinz y él podrían casarse el año que viene.

Triste cumpleaños para Rocío

Finalmente sigue coleando en las revistas del corazón la ruptura de Rociíto y Antonio David Flores, esta vez con motivo del 53 cumpleaños de Rocío Jurado, en el que declaró que su familia estaba pasando por unos momentos malos.

Antonio David no asistió al cumpleaños de su suegra y permaneció en su casa el tiempo justo para dejar a la pequeña «Ro». *Diez Minutos* explica que Rocío Carrasco llegó a la celebración relajada y tranquila en el coche de un amigo. La joven no quiso pronunciarse sobre su separación y tan sólo comentó que estaba muy feliz con su nuevo trabajo en el programa de Teresa Campos.

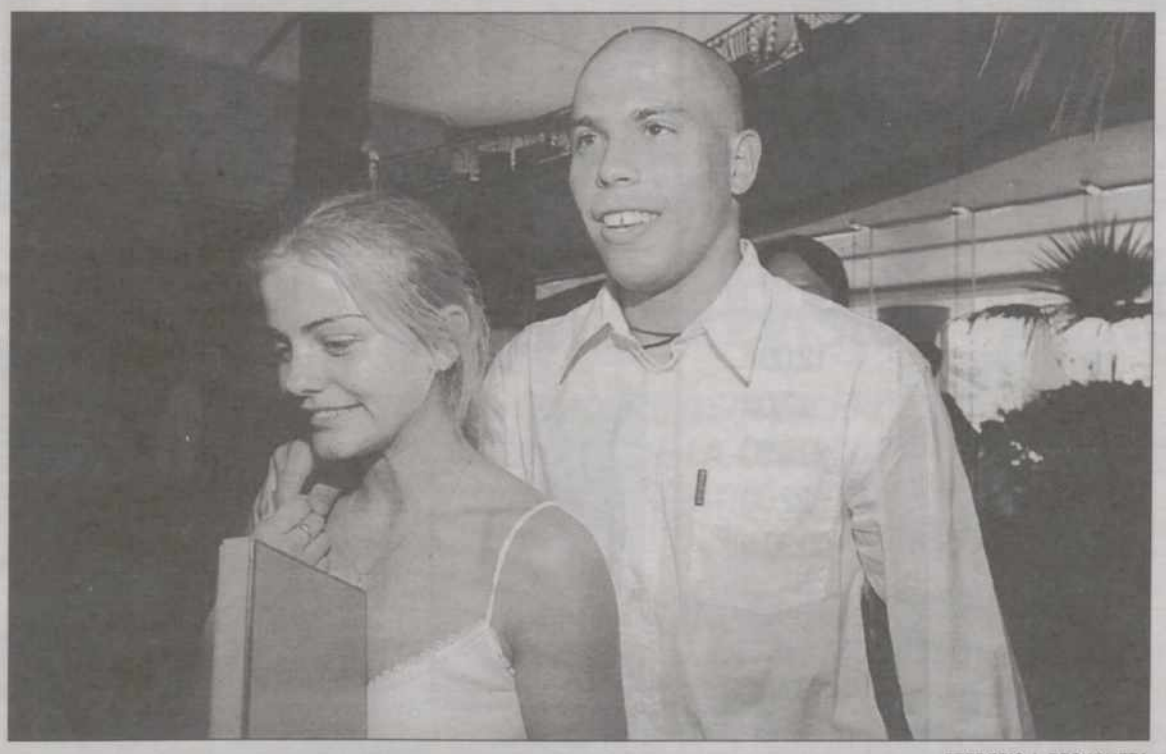

FREDERIC J. BROWN/EPA

RONALDO, BODA EN INVIERNO Y BEBÉ EN PRIMAVERA

La estrella de la selección brasileña de fútbol y del Inter de Milán, Ronaldo, que el pasado miércoles cumplió 23 años de edad, anunció que será padre en abril o mayo del año 2000. El futbolista hizo esta interesante revelación en el famoso programa *Jornal Nacional*, el más importante informativo la televisión brasileña, presentado por Red Globo. Ronaldo aseguró que se sintió muy feliz cuando supo que su actual compañera sentimental, la modelo y actriz Milene Domingues estaba esperando un niño, y anunció que se habrá boda el próximo mes de diciembre. Ronaldo y Milene se conocieron hace algunos meses en una pizzería.

M.C.D.2022

CINES ORTEGA (4 SALAS)

SESIONES DE MADRUGADA
(12,45*) VIERNES, SÁBADOS Y VISPERAS DE FESTIVO

5,30 - 8,15 - 10,45 (12,45*)

NO RECOMENDADA A MENORES DE 13 AÑOS

5 - 8 - 11

NO RECOMENDADA A MENORES DE 18 AÑOS

5,30 - 8,15 - 10,45 (12,45*)

TODOS LOS PÚBLICOS

5,30 - 8,15 - 10,45 (12,45*)

NO RECOMENDADA A MENORES DE 13 AÑOS

CINES AVENIDA (7 SALAS)

5,30
8,15

TODOS LOS PÚBLICOS

10,45
NO RECOMENDADA A MENORES DE 18 AÑOS

5,30 - 8,15 - 10,45

NO RECOMENDADA A MENORES DE 13 AÑOS

5,30 - 8,15 - 10,45

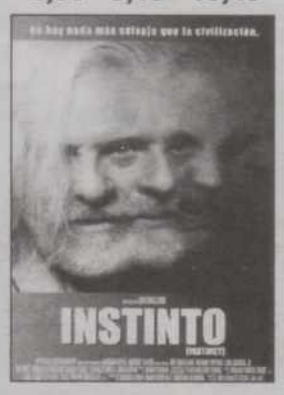

TODOS LOS PÚBLICOS

5,30 - 8,15 - 10,45

NO RECOMENDADA A MENORES DE 18 AÑOS

5,30
8,15
y
10,45

NO RECOMENDADA A MENORES DE 13 AÑOS

5,30
8,15
y
10,45

TODOS LOS PÚBLICOS

5,30
8,15
y
10,45

TODOS LOS PÚBLICOS

CINEMAS LAS HUERTAS 8

UNION CINE CIUDAD - UCC
C.C. LAS HUERTAS

Precio de entrada (600 ptas.) Miércoles no festivos "Día del Espectador" (400 ptas.). Jueves no festivos "Día de la Pareja" ♥ (800 ptas. la pareja). Todos los días "Sesión Golfa" a partir de las 0,00 horas (400 ptas.). Sábados, Domingos y festivos a partir de las 12:00 "Sesión Matinal" (300 ptas.).

DOLBY SR DIGITAL EN TODAS LAS SALAS

www.cineciudad.com
Tfno: 979 16 02 47

12,00*
18,00
21,00
00,00#
+18 AÑOS

12,00*
Todos los públicos

17,30 - 20,00
22,15 - 0,15# ♥
+18 AÑOS

12,15* - 17,15 ♥
Todos los públicos

19,45 - 22,00
0,15# ♥
Todos los públicos

12,00* - 17,00
19,30 - 22,00
Todos los públicos

0,30#
+13 AÑOS

12,30*
17,00
18,50
20,40
22,30
00,20# ♥
+18 AÑOS

12,00*
17,00
19,30
22,00
00,30#
+13 AÑOS

12,15*
17,30
20,00
22,15
00,30#
+18 AÑOS

12,30*
17,00
18,50
20,40
22,30
00,20# ♥
+18 AÑOS

M.C.D.2022

Caiga quien Caiga inaugura hoy un concurso para los magistrados

❑ **MADRID**/E.P.- Hoy a las 15.30 horas, en Tele 5, el Gran Wyoming atenderá a las peticiones de los magistrados e inaugurará un concurso para conseguir ese aumento reivindicado, en el *Caiga quien caiga*, espacio que conduce el «showman».

Mientras, Pablo Carbonell volverá tras su estancia en el Festival de San Sebastián, Tonino asistirá a la presentación del libro «El poder político en los dramas de Shakespeare», en el que se recoge la tesis realizada por el presidente del Congreso Federico Trillo, sobre el dramaturgo inglés.

Javier Martín hará acto de presencia en el estreno de la película de Banderas «Locos de Alabama». Mario Caballero asistirá a la presentación de la nueva etapa del diario *Sport*, donde se encontró con figuras del deporte nacional como Cacho o Induráin. Mientras, Juanjo de la Iglesia comprobará cómo Pujol hace campaña con su libro: «Pasión por Cataluña».

Por último, Pazos recogerá las reivindicaciones de los actores en su concentración frente al Congreso.

El cantante presenta su último disco a partir de las 20.10 horas

La Primera emite un programa especial dedicado a Sting

❑ **MADRID**/EFE.- *Brand new day, After the rain has fallen, Desert Rose, A thousand years, Perfect Love* o *Gone Wrong*, son algunos de los títulos de las canciones que componen «Brand new day», el último disco de Sting, uno de los grandes de la historia de la música, que saldrá a la venta el próximo lunes, día 27, en España.

La Primera de Televisión Española (TVE) ofrecerá mañana a partir de las 20.10 horas un *Especial Musical* dedicado íntegramente a Sting, donde el cantante británico presentará los temas de su último disco.

El programa se completará con una entrevista realizada por el periodista musical Paco Pérez-Brian.

La interpretación de los temas se intercalará con extractos de la entrevista en la cual ex líder de The Police, a la pregunta de si le queda algo por experimentar en la música pop, afirma que «la búsqueda en el mundo de la música nunca se termina. Es un viaje eterno y cuanto más descubro en la música, más me doy cuenta que no sé nada. Esto es una aventura permanente; por lo tanto, yo sigo siendo, y siempre seré, un estudiante de la música, porque siempre estoy aprendiendo».

ALBERTO MARTIÍN/EFE

El nuevo disco del ex componente de The Police es «Brand new day».

Pasión por el flamenco

En otro momento de la entrevista, Sting reconocerá que «el flamenco ha influido muchísimo en mi. Me encanta el flamenco; de hecho, toco un poco pero no muy bien. Esos compases comunicados con las manos, con los pies, son muy estimulantes para mí y yo lo respeto enormemente».

Aquellos que disfrutaron en con The Police y ahora con Sting tienen una cita en TVE.

El poeta Leopoldo María Panero acude esta noche a *Negro sobre blanco*

❑ **MADRID**/E.P.- Este domingo, por La 2 de Televisión Española (TVE), el programa dirigido y presentado por el escritor Fernando Sánchez Dragó, *Negro sobre blanco*, se emitirá a partir de las 00.30 horas.

El poeta Leopoldo María Panero, acompañado por el director de cine Jaime Chávarri y el periodista Benito Fernández, acudirán a este espacio literario.

Leopoldo María Panero hablará de lo divino y lo humano, de sus artículos sobre la locura, sobre sus estancias en diferentes psiquiátricos españoles y sobre sus relaciones materno-filiales.

Además, el poeta español, con su voz pastosa y gafas caídas, recitará dos de sus últimos poemas, y hablará de su actual y penosa situación, ya que ha permanecido voluntariamente ingresado en un psiquiátrico canario donde ha sido tratado «peor que un reo».

EL CLUB DE LA COMEDIA, UN «STAND UP COMEDY» EN CANAL+

El Club de la comedia, que Canal+ estrena hoy dentro de su programación codificada a las 22.15, llevará cada semana a los telespectadores al Teatro Infanta Isabel de Madrid para asistir a una función con algunos actores españoles actuando de pie sobre el escenario y en solitario. Desfilarán actores españoles con vena humorística desconocida para el gran público, como Nancho Novo, Nathalie Seseña, Bermúdez, Loles León, Quique San Francisco, Miguel Rellán o Luisa Martín. Es la primera vez que en España se ofrece un «stand up comedy». Rellán, Manquiña y San Francisco serán los que participarán mañana. Cada episodio, de unos 30 minutos, será presentado por Javier Veiga (en la foto).

C+

La SER celebra el 75 aniversario de la radio con una serie de especiales

❑ **MADRID**/AGENCIAS.- El próximo día 14 se celebra el 75 aniversario de la radio, por eso la Cadena SER pone en marcha una programación especial de varios espacios situados en los principales magazines y programas de la cadena, que incluyen espacios históricos, de entretenimiento, juegos, participación de los oyentes y un homenaje semanal a la publicidad como parte de la historia viva de este siglo.

Entre esos especiales se encuentra «La radio fue testigo», una evocación diaria de los principales acontecimientos de los que la radio fue testigo desde el año 1924, que se emite todas las mañanas dentro de *Hoy por Hoy*, de Iñaki Gabilondo, y de *A vivir que son dos días*, de Fernando Delgado.

MAÑANA LUNES, A LAS 21,00 HORAS

EL ACTOR ENRIQUE SIMÓN, EN EL ESPACIO "CARA A CARA" DE TELEVISIÓN PALENCIA

TVP

JOSÉ CARLOS MATÉ ENTREVISTA EN PROFUNDIDAD A UNO DE LOS PROTAGONISTAS DE LA OBRA "LOS ENAMORADOS", EXHIBIDA EN EL FESTIVAL DE TEATRO CIUDAD DE PALENCIA.

Y CINE POR PARTIDA DOBLE:
A LAS 19, 05: "EL REVERENDO"; A LAS 22,05: "EL GLADIADOR"

Porque más vale una imagen, sintonice TELEVISIÓN PALENCIA

CANAL 57

M.C.D.2022

Anabel Alonso y Ángels Gonyalons protagonizan la serie de Antena 3 *Condenadas a entenderse* (21.45 horas).

Los casos del oficial Roca, nueva serie de intriga para las tardes de Telecinco

Anabel Alonso y Ángels Gonyalons continúan esta semana *Condenadas a entenderse*

❑ **MADRID**/E.P.-Antena 3 emitirá hoy domingo, a partir de las 21.45 horas, un nuevo capítulo de la serie *Condenadas a entenderse*, producción de Star Line. Esta producción protagonizada por Anabel Alonso, que trabajó en la serie *Hermanas* y *Los ladrones van a la oficina*, y Ángels Gonyalons, que ha trabajado en diversos programas de TV3 y en el musical «Chicago», supone una nueva apuesta de ficción para la cadena privada.

La serie se centra en la historia de dos primas, totalmente opuestas. Luisa, papel que interpreta Ángels Gonyalons, es la más seria y responsable, y María, a la que da vida Anabel Alonso, es una mujer más espontánea, vital y extrovertida.

Ambas primas, por circunstancias de la vida, se verán obligadas a convivir en la misma casa.

En el capítulo de este domingo, «El novio de mi prima», María recibe un «shock» cuando en la oficina se presenta su antiguo novio, al que dejó plantado en Soria un mes antes de la boda. Luisa traba cierta amistad con el ex-novio de María.

Nueva serie de intriga

Los casos del oficial Roca es la nueva serie de intriga que Tele 5 ofrecerá a sus espectadores hoy, a partir de las 18.30 horas de la tarde. La serie narra las peripecias de un oficial de policía que reside y trabaja en una pequeña localidad italiana. En su primer día de emisión, la cadena privada emitirá el capítulo que lleva por título «Una muerte anunciada».

La serie policiaca, dirigida por Giorgio Capitani y Lodovico Gasparini, se centra en la historia de este «carabiniere» que trabaja en una pequeña localidad y vive su vida tal y como es: llena de problemas cotidianos y en las que las relaciones humanas con lo demás cobran gran importancia.

El oficial Roca es viudo y padre de tres hijos, y pasa la mayoría de su tiempo en familia y en el trabajo, lugar en el que es respetado por sus colegas gracias a su humanidad, ironía y gran experiencia a la hora de resolver los casos policiales más complicados.

En su barrio todos le conocen y todo el mundo sabe que es un gran profesional. La aparente tranquilidad de la ciudad a menudo esconde problemas como el malestar, la corrupción y la miseria, produciéndose, además grandes y pequeños delitos que el agente tendrá que controlar.

Los ritmos étnicos y los festivales de Teatro de Avignon, en Nosolomúsica

❑ **MADRID**/E.P.-Hoy, a partir de las 01.45 horas, Tele 5 emitirá su programa *Nosolomúsica*, en el que se ofrecerá un reportaje sobre la música étnica en el que se entrevistan, entre otros, a grupos de Marruecos, Grecia, Senegal y el Congo.

En su sección destinada a la moda, *Nosolomúsica* se acerca a Buenos Aires y visita la escuela de modelos donde se preparó Valeria Maza. A su vez, el equipo del programa entrevistará a Sexyura, una informática brasileña con una página web muy visitada, en la que a través de cámaras puede verse su casa y cómo transcurre su vida.

Desde Avignon, el espacio de la cadena privada dará cuenta de los dos festivales de teatro que se están sucediendo en esta localidad, el «IN» y el «OFF».

Antonio Banderas llega a las salas españolas con su «Locos en Alabama»

❑ **MADRID**/E.P.-Si la semana pasada era el matrimonio Cruise-Kidman quien llegaba a nuestros cines con la polémica «Eyes wide shut», esta semana le toca el turno a otra de las parejas de moda de Hollywood: Antonio Banderas y Melanie Griffith.

El actor malagueño debuta como director con «Locos en Alabama», una cinta protagonizada por su esposa Melanie Griffith donde se entrelazan dos historias poco corrientes: un conmovedor drama-comedia situado en Los Angeles y un reflejo del Sur más profundo estadounidense durante la era de los derechos civiles.

Aunque «Locos en Alabama» es el título más esperado de los estrenos de esta semana, no es el único. El director José Luis Cuerda llega a la gran pantalla esta semana con «La lengua de las mariposas», una película basada en tres relatos del libro «Qué me quieres amor», del escritor gallego Manuel Rivas.

Protagonizada por el veterano Fernando Fernán-Gómez y el joven Manuel Lozano, la cinta se presentó el pasado jueves, fuera de concurso, en la Sección Oficial del Festival de San Sebastián.

Por su parte, la producción española/mexicana/argentina «Un dulce olor a muerte», protagonizada por Ana Alvarez, Karra Elejalde y Héctor Alterio, entre otros, también llega a la cartelera de nuestro país. Dirigida por Gabriel Retes, la cinta narra un drama coral ambientado en México donde un adolescente, Ramón, se compromete a vengar la muerte de su novia.

También llega a la cartelera esta semana «No respires. El amor está en el aire», una cinta de Juan Potau protagonizada por Oscar Ladoire, Carlos Fuentes, Leonor Watling y Ana Risueño, entre otros. La película narra la historia de Tomás, un tipo de unos cuarenta años que cree más en el dinero que en los sentimientos, y que acaba de sufrir un descalabro económico.

BUTACA DE SALÓN

Fuera de onda

Tele 5, 16.25 horas

• **Comedia. EEUU, 1995. Color. 93 minutos. Director: Amy Heckerling. Intérpretes: Alicia Silverstone, Stacey Dash, Brittany Murphy, Paul Rudd.**
Cher es una joven estudiante del instituto de Beverly Hills, de apariencia superficial y sofisticada, siempre a la última moda. Tras esa fachada se esconde una personalidad ingenua, amable, preocupada por los problemas de la adolescencia y por conservar a sus amigos en un ambiente como el de Beverly Hills.

Dos en el oeste

Antena 3, 15.40 horas

• **Comedia. EEUU, 1994. Color. 90 minutos. Director: Stuart Margolin. Intérpretes: Mary Kate Olsen, Ashley Olsen, Martin Mull.**
Dos pequeñas gemelas se trasladan al oeste, donde gracias a su bondad y simpatía, lograrán librar a una viejecita de la deuda que está a punto de hacerle perder su rancho.

Sube y baja

La Primera, 18.00 horas

• **Comedia. México, 1958. Color. 101 minutos. Director: Miguel M. Delgado. Intérpretes: Mario Moreno Cantinflas, Teresa Vázquez, Domingo Soler, Joaquín García, Carlos Agosti.**
El ascensorista de una importante tienda de deportes es encargado de conseguir que un famosos deportista internacional firme un contrato con la empresa para la que trabaja. Debido a un mal entendido, el ascensorista es confundido con el famoso deportista.

Crimen pasional y engaño

La Primera, 21.40 horas

• **Thriller. EEUU, 1996. Color. 89 minutos. Director: Mary Lambert. Intérpretes: Rachel Ward, Joshua Morrow, Terry O'Quinn, Al Wiggins, Marlon Guyyot.**
Caitlin y Richard, un hombre rico y posesivo, se casan. Pronto Caitlin se aburre de una vida cómoda y solitaria y comienza una relación de amistad con Eric, un muchacho veinteañero hijo de su marido. Un día, Richard muere violentamente y Eric es acusado del asesinato de su padre.

El pequeño buda

Antena 3, 22.50 horas

• **Drama. Gran Bretaña-Francia, 1994. Color. 135 minutos. Director: Bernardo Bertolucci. Intérpretes: Keanu Reeves, Bridget Fonda, Chris Isaak.**
Un grupo de monjes budistas abandona su retiro espiritual en un convento de Buttan para trasladarse a Seattle, donde, mediante sueños, han localizado a un niño, Jesse, en el que parece que se ha reencarnado el gran guía espiritual.

Niño de medianoche

La Primera, 23.40 horas

• **Thriller. EEUU, 1992. Color. 86 minutos. Director: Colin Bucksey. Intérpretes: March Walker, Olivia D'Abo, Cotter Smith, Elissabeth Moss, Jim Norton.**
Nick y Kate Cowan contratan a Anna como «au pair» para que se haga cargo de su pequeña hija. Pronto Kate se da cuenta de que está ocurriendo algo raro y que está perdiendo el cariño de su hija y marido. Advertida por le padre de Anna de cual es la situación, tratará de salvar a su hija y a Nick de las garras de la niñera.

M.C.D.2022

TALLAS GRANDES
C/. Marqués de Albaida, 2
Paula Tejedo BOUTIQUE
TALLAS GRANDES
Tfno.: 979 75 09 76

La Primera

MAÑANA

07.40 TPH Club. Incluye:
- Viento.
- Los casos de Silvestre y Piolín.
- Tiny Toons.
- Meme y el sr. Bobo.
- Popeye e hijo.

10.05 Grand Prix (R).
13.00 La nueva familia Addams. «La enfermedad del tío fétido». «Encuentros en la familia Addams».
13.55 Cartelera.
14.30 Corazón, corazón.

TARDE

15.00 Telediario-1.
15.30 El tiempo.
15.35 Vuelta Ciclista a España.
18.00 Sesión de tarde. **«Sube y baja».** México. 1958. Dirección: Miguel M. Delgado. Intérpretes: Mario Moreno Cantinflas, Teresa Velázquez, Domingo Soler, Joaquín García, Carlos Agostí. El ascensorista de una importante tienda de deportes es encargado de conseguir que un famoso deportista internacional firme un contrato con la empresa para la que trabaja.
20.10 Especial Sting.

NOCHE

21.00 Telediario-2.
21.35 El tiempo.
21.40 La película de la semana. **«Crimen pasional y engaño».** EE.UU. 1996. Dirección: Mary Lambert. Intérpretes: Rachel Ward, Joshua Morrow, Terry OQuinn, Al Wiggins, Marlon Guyyot.
23.40 Especial cine. **«Niño de medianoche».** EE.UU. 1992. Dirección: Colin Bucksey Intérpretes: March Walker, Olivia DÀbo, Cotter Smith, Elissabeth Moss.
01.35 Sin identidad. «Tela de araña».
02.20 Noticias.
02.25 Cine de madrugada I. **«Brian, soldado de primera clase».** EE.UU. 1982. Dirección: Peter Werner.
04.15 Cine de madrugada II. **«Pesadilla en Río Amargo».** EE.UU. 1991. Dirección: Tim Burstall.

La 2

08.05 Concierto. Concierto Euroradio 1999.
08.45 Tiempo de creer.
09.00 El arca de Noé. «La gran sabana».
09.30 Pueblo de Dios (R).
10.00 Ultimas preguntas.
10.25 Testimonio.
10.30 El día del Señor.
11.30 Estadio-2.
- Fútbol sala.
- Vela. Trofeo Príncipe de Asturias.
- Zona Basquet.
- Balonmano. Liga. BM Granollers-CD Bidasoa.
- Motocross. Cto. España.

15.00 Estadio 2
- Ciclismo. Vuelta Ciclista a España.
- Padel. Copa Presidente.
- Rallye Tierra.
- Golf. Ryder Cup.
- Automovilismo. Cto. Mundo Fórmula Uno.
- Gran Premio Europa.
- Tenis. Copa Davis.
- Nueva Zelanda-España.
- Hípica. Concurso Saltos de Gijón.
- Golf. Ryder Cup.
- Ciclismo. Vuelta a España. Resumen.
- Golf. Ryder Cup.

23.00 Estudio Estadio.
00.30 Negro sobre blanco.
01.35 Redes.
02.35 Cine Club. **«Todo es mentira».** España. 1994. Dirección: Alvaro Fernández Armero. Intérpretes: Coque Malla, Penélope Cruz, Fernando Colomo, Ariadna Gil, Mónica López.
04.15 Cine Club. **«Goyescas».** España. 1942. Dirección: Benito Perojo. Intérpretes: Imperio Argentina, Armando Calvo, Rafael Rivelles, Manolo Morán, Ramón Martori.

Antena 3

07.10 Sally la maga.
07.30 Club Megatrix. Incluye:
- Las aventuras de Richard Scarry.
- Tick.
- Chicho Terremoto.
- Spiderman.
- La máscara.
- Punky Brewster.
- California Dreams.
- USA High.
- Las gemelas de Sweet Valley.

12.30 Menudas estrellas (R).
15.00 Noticias fin de semana.
15.30 El tiempo.
15.40 Película. **«Dos en el oeste».** USA. 1994. Dirección: Stuart Margolin. Intérpretes: Mary Kate Olsen, Ashley Olsen, Martin Mull. Las famosas gemelas se trasladarán en esta ocasión al oeste, donde merced a su bondad y simpatía, conseguirán librar a una viejecita de una deuda que está a punto de hacerle perder su querido rancho.
17.50 Martial Law.
19.45 Espejo público.
21.00 Noticias fin de semana.
21.30 Condenadas a entenderse.
22.50 Película. **«El pequeño buda».** 1994. GBR-FRA Dirección: Bernardo Bertolucci. Intérpretes: Keanu Reeves, Bridget Fonda, Chris Isaak.
01.30 Campeonato de España de Gran Turismo.
01.45 Película. **«El policía psicópata».** USA. 1989. Dirección: Wallace Potts. Intérpretes: Robby Rayshafer, Jeff Quale, Palmer Lee Todd.
03.00 Televenta.

Tele 5

06.15 Roll de programación.
06.30 Poliladrón.
07.00 Acapulco Heat.
08.30 Fuera de onda.
08.50 Beast wars.
09.10 Las aventuras de Rin Tin Tín.
09.30 Club Disney.
12.00 Art attack.
12.30 Walker.
- «Redención».
- «La Hermandad».

14.30 Informativos Telecinco.
15.25 Caiga quien caiga.
16.25 Cine fin de semana I. **«Fuera de onda».** EE.UU. 1995. Dirección: Amy Heckerling. Intérpretes: Alicia Silverstone, Stacey Dash, Brittany Murphy, Paul Rudd. Cher es una joven estudiante del instituto de Beverly Hills, de apariencia superficial y sofisticada, siempre a la última moda. Tras esa fachada se esconde una personalidad ingenua.
18.45 Los casos del oficial Rocca. «Una muerte anunciada».
20.30 Informativos Telecinco.
21.30 7 vidas.
22.30 Ellas son así. «Si el amor llama a tu puerta».
23.45 Cine. **«El justiciero de la noche».** EE.UU. 1985. Dirección: Michael Winner. Intérpretes: Charles Bronson, Deborah Raffin, Ed Lauter.
01.45 Nosolomusica.
02.15 Cine clásico. **«Una cara con ángel».** EE.UU. 1956. Dirección: Stanley Donen. Intérpretes: Audrey Hepburn, Fred Astaire, Kay Thompson. La directora de una famosa revista de moda quiere que su próximo número tenga en portada a una chica diferente, a una modelo especial.
03.30 Infocomerciales.
04.30 Frontón (R).

Canal +

07.20 Fútbol mundial.
07.50 Pim, Pam, Plus.
10.15 Cine. (C). **«Las manías de mamá».** EE.UU. 1996. Dirección: Albert Brooks. Intérpretes: Albert Brooks, debbie Reynolds, Rob Morrow, John es un cuarentón que acaba de divorciarse y que pretende descubrir cuál es su problema en las relaciones con las mujeres volviendo al hogar materno.
11.50 Previo fútbol.
12.00 Liga española. (2º División). Elche-Extremadura.
14.00 CNN+. Noticias.
14.05 Magacine. Toma 2.
14.35 Zap... Zap... Zapin.
15.00 La semana del Guiñol.
15.30 Cine. (C). **«La salchicha peleona».** EE.UU. 1997. Dirección: Dennis Dugan. Intérpretes: Chris Farley, Nicollette Sheridan, Robin Shoy, Chris Rock, Nathaniel Parker.
16.56 Cine. (C). **«The jackal (Chacal)».** EE.UU. 1997. Dirección: Michael Caton-Jones. Intérpretes: Bruce Willis, Richard Gere, Sidney Poitier, Diane Venora, Mathilda May.
19.00 Previo fútbol.
19.30 Liga española. (1ª División). Rayo Vallecano-Zaragoza.
21.35 El tercer tiempo.
22.15 Noche de Series en C+. El Club de la Comedia.
22.25 Noche de Series en C+. Friends.
23.30 Noche de Series en C+. Dawson crece.
00.15 El tercer tiempo internacional. (C).
03.50 Cine. (C). **«Desnudo en Nueva York».** EE.UU. 1993. Dirección: Dan Algrant. Intérpretes: Eric Stolltz, Mary-Louise Parker, Ralph Macchio, Jill Clayburgh, Tony Curtis, Timothy Dalton, Kathleen Turner.
05.18 Cine. (C). **«Oklahoma City: sobrevivir a un atentado».** EE.UU. 1998. Dirección: John Kory. Intérpretes: Kathy Baker, Ray Baker, John Hawkes, Eric Johnson.
06.45 Cine. (C). **«Amor y otras catástrofes».** Australia. 1996.

TVP TELEVISIÓN PALENCIA

CANAL 57

LUNES DÍA 27

12.30 Videos musicales.
12.55 Carta de ajuste.
13.00 Tele–boutique.
13.30 Turbo. Programa del motor, con Jaime Sornosa.
14.00 Dibujos animados. «Conan, el niño del futuro».
14.30 Avance informativo. En directo, con Alejandra Abad.
14.40 Información deportiva. En directo, con Alberto Moreno.
17.55 Carta de ajuste.
18.00 Tele–boutique.
18.35 Dobujos animados. «Sabrina».
19.05 Cine de tarde. «El revenrendo».
20.30 Informativo local. Con Nati Melendre.
20.55 Registro civil.
21.00 CArea a cara. Con José Carlos Maté, colaborador de TVP. Invitado: Enrique Simón, actor.
21.20 Por aquí pasaron. Solistas y grupos palentino que actuaron en el magazine «De todo un poco» de la pasada temporada.
22.05 Cine de noche. «El gladiador».
23.30 Cierre.

TELEVISIONES DIGITALES

VÍA DIGITAL

GRAN VÍA
20.07 Washington Square.
22.00 Operación Delta Force.
23.45 Counterforce.
01.12 La familia Bean.

CANAL HOLLYWOOD
19.30 El imperio del sol.
22.00 Calma total.
23.34 En medio de ninguna parte.
00.00 Todos los hombres del presidente.

CANAL SATÉLITE DIGITAL

NICKELODEON
07.30 La ventana de Allegra.
13.00 Leyendas del templo escondido.
14.00 Ahhh monstruos!!!
16.00 Catdog.

SEASONS
11.50 Australia.
16.05 Jornada de pesca en Costa de Marfil.
18.40 El declive del pato negro en Quebec.
21.00 Oficios en la naturaleza.
23.15 El parque nacional de Chitwan, Nepal.

OFERTAS - MUEBLES
BOOM - TLF.: 983 58 67 00 - BOOM
¿QUIERE VOLAR EN NUESTRO GLOBO?
SERVIMOS A TODA LA PROVINCIA DE PALENCIA
BOOM - AUTOVÍA PALENCIA - VALLADOLID - Km. 115 - CIGALES - ABIERTO 9:30 H.

M.C.D.2022

DIARIO PALENTINO

EDITA «El Diario Palentino-El Día de Palencia, S.L.». DEPOSITO LEGAL: P-2-1958
REDACCIÓN, ADMINISTRACIÓN Y TALLERES Calle Mayor, 67. 34001 Palencia. Apdo. de Correos, 17
ADMINISTRACIÓN Teléfono: 979 740258. Fax: 979 740347. REDACCIÓN Teléfonos: 979 744822 y 979 740535. Fax: 979 743360
ANUNCIOS Y SUSCRIPCIONES Teléfono: 979 740417. CORREO ELECTRÓNICO Redacción: redaccion@diariopalentino.es Delegaciones:
AGUILAR DE CAMPOO Teléfono y fax: 979 122471. GUARDO Teléfono y fax: 979 851197. CARRIÓN DE LOS CONDES Teléfono y
fax: 979 827256. VENTA DE BANOS Teléfono: 979 761128 y fax: 979 761129

solicidada difusión OJD

Domingo, 26 de septiembre de 1999

DIARIO PALENTINO

Ver Septiembre

Con otros ojos

CÉSAR MANSO

José Tomás dejó pinceladas de su arte en la Feria de San Antolín.

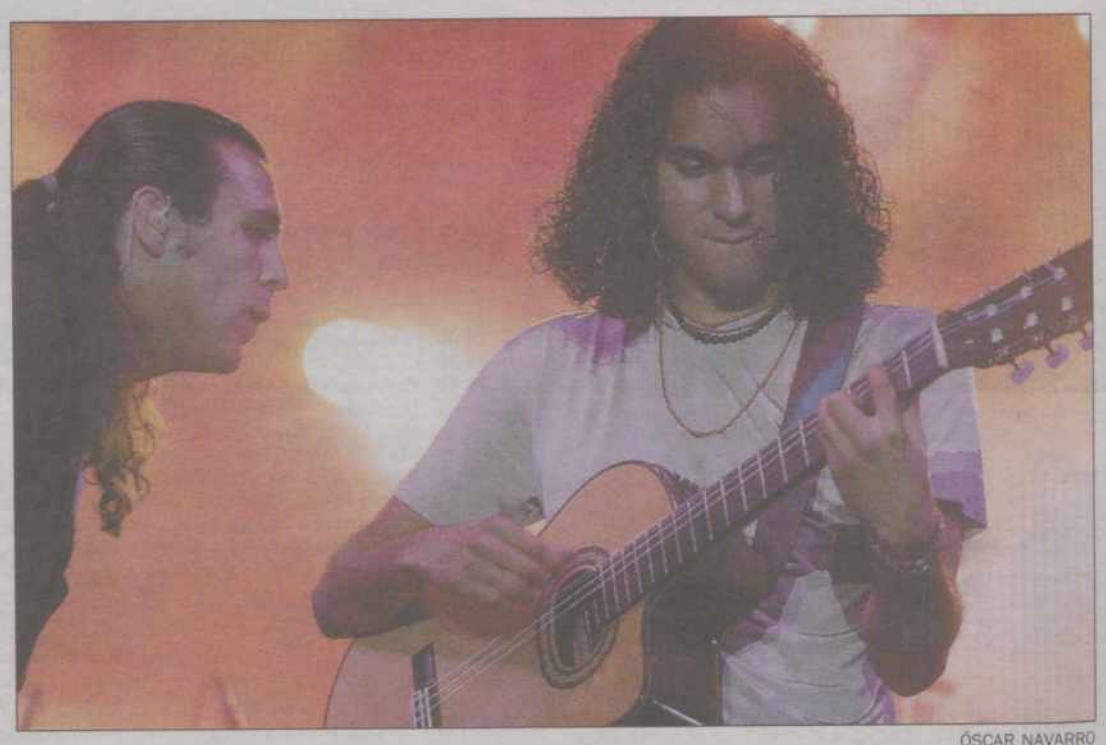

ÓSCAR NAVARRO

Los ritmos andaluces de "Navajita Plateá" calentaron el ambiente en las noches palentinas.

Si por algo se ha caracterizado este mes de septiembre, como todos los novenos meses de cada año, es por la celebración de las fiestas de San Antolín. Palencia rindió homenaje a su patrono y la gente disfrutó con un variado programa aderezado, afortunadamente, con unas temperaturas agradables. Música, pasacalles, toros y, sobre todo, mucha diversión. La calle fue tomada por unos ciudadanos deseosos de poner un broche de oro al verano. Del mismo modo, las últimas fiestas han ido cayendo poco a poco y Las Edades del Hombre ha seguido dejando su profunda huella.

PABLO REQUEJO

Las últimas fiestas de la provincia dejaron recuerdos e imágenes inolvidables.

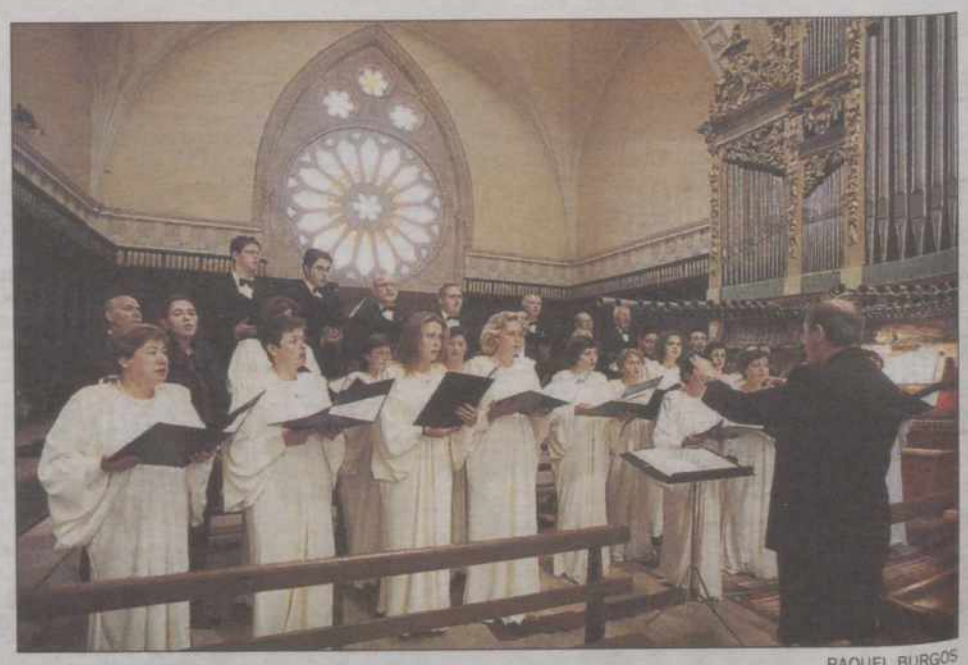

RAQUEL BURGOS

Las voces de la Coral Carrionesa llegaron de la mano de Las Edades del Hombre.

M.C.D.2022